

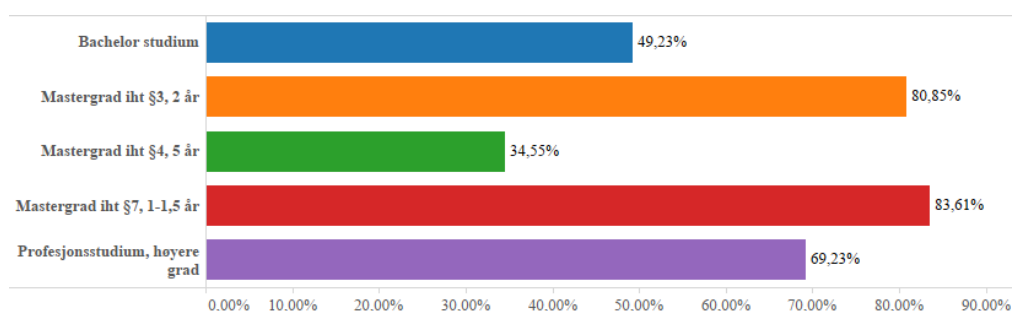

Fullføring, frafall og mobilitet ved Det samfunnsvitenskapelige fakultet 2008-2016



Fullføringsgrad for SV-studenter på kullene 2008-2011 fordelt på studienivå

- Omtrent 1900 studenter starter nye studier ved Det samfunnsvitenskapelige fakultet hvert år.
- 88 % er under 30 år. Kvinner er i stort flertall blant studentene under 25 år.
- Studentene under 25 år har minst frafall og gjennomfører studiene i høyest grad.
- Av alle som fullfører klarer jevnt over 70 % å gjøre dette innen normert studietid.
- De 2-årige mastergradsstudentene har høyest fullføringsgrad, men flest forsinkelser.
- Det er forholdsvis stor mobilitet til og fra både Det humanistiske fakultet og Det juridiske fakultet.

Arve Aleksandersen, Mette Diana Vidnes,
fredag, 20. april 2018

Fullføring, frafall og mobilitet ved Det samfunnsvitenskapelige fakultet 2008-2016

Innhold

1	Introduksjon.....	2
2	Hovedfunn – oppsummering - sammendrag	3
3	Oversikt over studiene ved Det samfunnsvitenskapelige fakultet.....	5
3.1	Alder, kjønn og karakter.....	7
3.2	Studiepoengproduksjon	9
3.3	Fullføringsgrad	10
3.4	Fullføring på normert tid	11
3.5	Frafall og mobilitet.....	12
3.5.1	Mobilitet mellom fakultetene på UiO.....	12
3.5.2	Studenter som ikke møter til studiestart	13
4	Bachelorprogrammene	14
4.1	Studiepoengproduksjon.....	17
4.2	Fullføring.....	19
4.3	Gradsopptåelse	20
4.4	Fullføring normert tid.....	22
4.5	Bachelor – Frafall og mobilitet.....	24
4.5.1	Frafall	24
4.5.2	Studenter som ikke møter til studiestart	26
4.5.3	Bachelornivå – mobilitet	27
5	2-årige masterprogrammer	28
5.1	Studiepoengproduksjon.....	32
5.2	Studieprogresjon og fullføringsgrad.....	33
5.3	Gradsopptåelse	34
5.4	Fullføring normert tid.....	37
5.5	Frafall	38
5.6	Master – mobilitet	40
6	Lange grader – 5-årig master og profesjon.....	42
6.1	Studiepoengproduksjon.....	44
6.2	Studieløpet og fullføringsgrad.....	45
6.3	Gradsopptåelse	46
6.3.1	Kjønnforskjeller.....	47

6.3.2	Alder	48
6.3.3	Karaktersnitt fra videregående skole	48
6.4	Fullføring normert tid	48
6.5	Frafall	49
6.6	Intern mobilitet	50
7	Årsenheter og enkeltemnestudier	52
7.1	Årsenhetene	52
7.1.1	Årsenheten – Fullføring og frafall	53
7.1.2	Intern mobilitet	53
7.2	Enkeltemne- og utvekslingsstudenter ved SV-fakultetet.....	54

1 Introduksjon

Denne rapporten gir en oversikt over studieaktivitet ved Det samfunnsvitenskapelige fakultet ved Universitetet i Oslo. Formålet med rapporten er å gi en helhetlig oversikt over forskjellige dimensjoner av studentenes aktivitet gjennom bruk av data som er tilgjengelig i Felles Studentsystem. Dette er dimensjoner som alder, kjønn, karakterer, frafall, etc.

Det samfunnsvitenskapelige fakultet består av 5 institutter, med totalt 11 masterprogrammer (hvorav ett er på 1 1/2 år), 10 bachelorprogrammer, 3 årsenheter, et 5-årig masterprogram og et profesjonsstudium.¹

Årsenheten i psykologi ble opprettet i 2003, årsenheten i statsvitenskap i 2012 og sosiologi i 2013. Høsten 2018 tilbys en årsenhet i samfunnsøkonomi.

Etter en gjennomgang av aktiviteten på hele fakultetet følger egne kapitler om hvert enkelt studienivå: Bachelor, 2-årige masterstudier, lange grader (profesjonsprogrammet i psykologi og det 5-årige masterprogrammet i samfunnsøkonomi) etterfulgt av et kapittel om årsenhetene og enkeltemnestudier. Analysen konsentrerer seg primært om bachelor- og masterprogrammene.

Utplukket er fra årene 2008 og frem til 2016. Vi har valgt å ta for oss tallene fra 2008 og fremover, da overganger gjør at tallene ikke er sammenlignbare over tid før 2008. Utviklinger over tid henter vi ut av hele perioden fra 2008 til 2016. Der flere kull er inkludert benyttes vanligvis de fem nyeste kullene til analysene. For oversikt over nye studenter anvendes tallene for høsten 2016 (for profesjonsstudiet i psykologi er opptaket våren 2017 inkludert).

Rapporten inneholder ikke tall for doktorgradsstudier. Det nedlagte bachelorprogrammet i Europastudier er også tatt ut.

Hvor kommer dataene fra?

Alle figurer og tabeller i denne rapporten er basert på data registrert i Felles Studentsystem (FS). Informasjonen hentes fra FS inn i analyseverktøyet Tableau. I Tableau er det mulig å gjennomføre analyser der utplukk og variabler kan tilpasses fakultetets ønske, og presenteres på forskjellige grafiske fremstillingsmåter. Det er noen begrensninger i navngivning av variablene som benyttes i systemet, særlig ved gruppering. Der dette skjer vil det forklares i underteksten til figurene.

¹ Totalt 11 bachelorprogram minus Europastudier. Nøkkeltall 2014/2015 <http://www.sv.uio.no/om/tall-og-fakta/>

2 Hovedfunn – oppsummering - sammendrag

Startende. Omtrent 1900 studenter begynner på nye studieprogram årlig ved SV-fakultetet. Halvparten av disse begynner på bachelorprogram og ca. 400 begynner på master- eller profesjonsstudier. De resterende er studenter på årsstudier, enkeltfagstudier, samt innreisende utvekslingsstudenter.

Alder. 88 % av studentmassen er under 30 år. Gruppen av studenter mellom 18 og 24 år er den største, og det er her tendensen til å fullføre på normert tid er størst. Studentene i 30-åra er det aldersnivået som sliter mest med å gjennomføre studiene, få gode karakterer, og de har lavest studiepoengproduksjon. Kun 3 % er over førti år.

Kjønn. Det er en hovedvekt av kvinnelige studenter ved fakultetet. De fullfører raskere, slutter sjeldnere, og får bedre karakterer enn menn. Kvinner er i stort flertall blant studentene under 25 år. Kvinner er fortsatt i flertall blant studenter over 25 år, men de utgjør kun 20 % flere enn menn etter dette.

Fullføringsgrad. 49 % av bachelorstudentene og over 80 % av de 2-årige mastergradsstudentene fullførte studiene. Hvor mange som fullfører varierer mye fra studieprogram til studieprogram. Fullføringsgraden har gått noe ned over tid. Studenter fra eksterne utdanningsinstitusjoner har lavere fullføringsgrad på høyere gradsnivå enn de som kommer fra norske videregående skoler.

Studentmobilitet. Studentene som går til og går fra fakultetet kommer i all hovedsak fra HF og JUS. Det er lite mobilitet blant de korte masterprogrammene.

Frafall. Halvparten av dem som faller fra gjør dette i løpet av det første året. Hovedmassen av studentene, de som har karaktersnitt mellom 4 og 5,5 fra videregående skole har liten eller ingen forskjell i frafall.

Studenter som ikke har et registrert karaktersnitt fra videregående skole, med andre ord, studenter som kommer fra utlandet, har et klart større frafall enn gjennomsnittet.

Normert tid. Med unntak av 2-årig master klarer mellom 70 og 80 % av studentene som fullfører å gjøre dette på normert tid. Omtrent 10 % av studentene bruker 3 semester eller mer ut over normert tid på å fullføre studiet. Studenter som fullfører studiene før normert tid har i de fleste tilfeller fått innpass fra tidligere studier. For disse kandidatene spiller karaktersnitt fra videregående skole ingen rolle.

Bakgrunn. Karaktersnitt fra videregående skole har lite å si for karaktersnittet de får ved UiO. Karakterer betyr imidlertid mer når det gjelder forsinkelser og brudd i studieløpet. Studenter med dårlig karaktersnitt fra videregående skole blir oftere forsinket og avbryter studiene i større grad enn studenter med høyt snitt fra videregående skole. Studenter med en kvalifikasjon fra utlandet sliter mye – de har dårligere karakterer, færre fullfører studiene og de bruker også lengere tid enn studenter som har norsk utdanningsbakgrunn.

Bachelor. Selv om fullføringsgraden på bachelorprogrammene generelt ligger på 49 % er det store variasjoner mellom studieprogrammene. Kultur og kommunikasjon og internasjonale studier ligger høyest, mens studentene på samfunnsøkonomi og sosialantropologi fullfører i mindre grad.

Studiepoengproduksjonen har gradvis forbedret seg på de fleste studieprogrammene.

Over tid har frafallsprosenten økt på bachelorprogrammene, noe som ikke er tilfelle ved UiO for øvrig. Frafallet er høyest blant studentene med karaktersnitt under 4 eller over 5,5 fra videregående skole.

Fullføringsgrad: Best ut kommer internasjonale studier og kultur og kommunikasjon. Dårligst ut kommer samfunnsøkonomi med en fullføringsprosent på 37 %.

Over 70 % av studentene som fullfører bachelorgraden klarer å gjøre dette på normert tid.

Mobilitet på bachelorstudiet. To av tre studenter som avbryter andre studier for å begynne på bachelorstudier ved SV-fakultetet, kommer fra HF. Statsvitenskap og sosialantropologi mottar flest studenter som har avbrutt tidligere studier. Sosiologi og utviklingsstudier mister flest studenter til andre bachelorprogrammer ved Universitetet i Oslo.

Master. 63 % av de 2-årige mastergradsstudentene som fullførte studiet ved SV-fakultetet, gjorde det på normert tid. 18 % brukte ett ekstra semester og 12 % brukte to. 7 % av de fullførte brukte 7 semestre eller mer på å fullføre mastergraden på normert tid.

Mellom 15-35 % av studentene på de 2-årige mastergradene bruker opptil 2 år ekstra på å fullføre studiet.

Det er en klar sammenheng mellom karaktersnitt fra videregående skole og både fullføringsgrad og fullføringstid på 2-årige masterprogrammer.

Når det gjelder gjennomføringsgrad er det store forskjeller mellom de ulike studieprogrammene. Best ut kommer masterprogrammene i Psykologi, TIK og Samfunnsgeografi.

På de 2-årige masterprogrammene hadde 90 % av studentene på Psykologi og Sosialantropologi fullført etter 2,5 år.

Profesjonsstudiet i psykologi og det 5-årige masterprogrammet i samfunnsøkonomisk analyse

3 av 4 studenter som fullfører profesjonsstudiet i psykologi og det 5-årige masterprogrammet i samfunnsøkonomisk analyse fullfører på normert tid.

Mobiliteten fra disse programmene er liten. Det er en klar tendens til at studenter som avbryter et profesjonsprogram eller 5-årig masterprogram på universitetet, ofte starter på et studieprogram med tilsvarende varighet.

Profesjonsstudiet i psykologi. Studiet produserer flest studiepoeng per semester per student på fakultetet. Frafallet er relativt lavt, og en god del studenter tar pauser/permisjon underveis i studiet. Profesjonsprogrammet viser en nedgang fra rundt 88 % gjennomføring våren 2009 ned til 71 % høsten 2010. Studenter som fullfører studiet på normert tid utgjør mellom 40 % og 60 %. 3 semester etter normert tid har fullføringsgraden økt til ca. 75 %. Mange studenter som venter på opptak til profesjonsstudiet, avbryter «ventestudier» på HF eller SV. Enkeltemner, årsstudiet samt bachelorprogrammet i psykologi utgjør disse ventestudiene.

5-årige master i samfunnsøkonomisk analyse.

Flere fullfører før tiden, et resultat av at en del studenter melder overgang fra bachelorstudiet i samfunnsøkonomi.

Langt under 50 % av studentene avlegger en grad i samfunnsøkonomisk analyse. Høst 2010-kullet ligger på 28 %. Ingen av studentene over 30 år i kullene 2008-2012 er registrert med fullført grad på dette programmet.

Årsstudier, enkeltemne- og utvekslingsstudenter.

I løpet av 2013-2016 har cirka 40 % fullført årsenheten på normert tid. Meget få studenter bruker mer enn normert tid på endt studium.

Alder betyr mye for fullføring på årsstudiene. Studenter under 25 år har en fullføringsgrad på 50 %, mens aldersgruppen 25-29 har en fullføringsgrad på 12 %. 19 % av studentene over 30 år fullfører på normert tid.

Omtrent en tredjedel av dem som avbrøt årsstudiene begynte på master- eller profesjonsstudier.

3 Oversikt over studiene ved Det samfunnsvitenskapelige fakultet

1882 studenter startet på fakultetets studieprogram høsten 2016. Figuren under viser fordelingen av disse studentene på studienivå. Dette er studenter som er semesterregistrerte og har meldt seg opp til minst en eksamen.

Bachelornivået utgjør størst aktivitet med 916 nye studenter. Dersom man legger sammen master- (372), profesjons- (69) og det 5-årige masterprogrammet (46) vil disse (487) være langt unna bachelorprogrammene i størrelse med 889 studenter høsten 2016. SV-fakultetet har også en økende andel studenter på årsstudium (225).

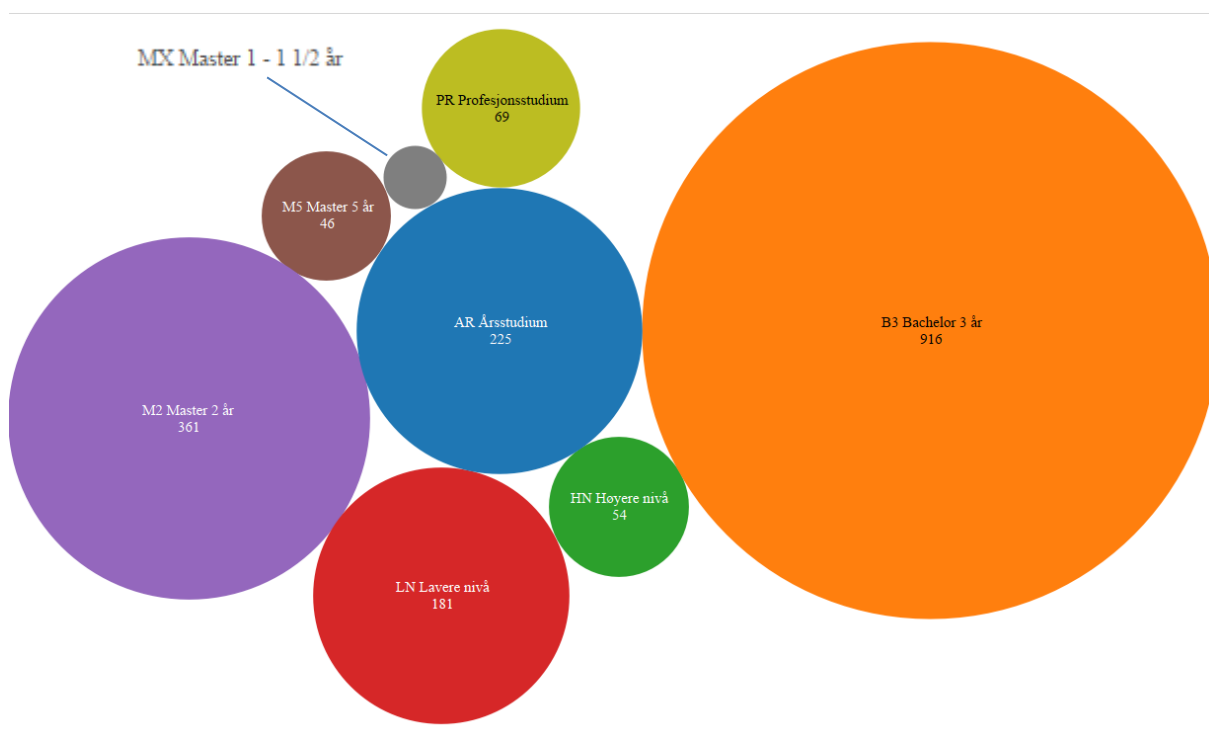

Figur 3-1 Antall nye studenter høsten 2016

Betegnelse LN Lavere nivå og HN Høyere nivå benyttes i tillegg. Dette er gruppen av studenter som tar enkeltfag samt utvekslingsstudenter. Lavere nivå, den røde sirkelen, omfatter utvekslingsstudenter samt enkeltfagstudenter² som ikke tilhører noe studieprogram. Høyere nivå, den lille grønne sirkelen, omfatter utvekslingsstudenter og hospitanter som tar fag på masternivå.

Figur 3-2 angir endringen av studenttallet for nye, startende studenter, fra 2008 og frem til 2016. I tråd med fakultetets arbeid med å bedre forholdet mellom antall vitenskapelig ansatte og studenter for studieåret 2010/2011, ser man her en nedgang i antall nye bachelorstudenter. Den oransje linjen på toppen viser en reduksjon fra 973 studenter i 2008 til 795 studenter i 2014. De siste to årene har det vært en økning i antall studenter. Dette skyldes delvis at Europastudier er utelatt fra figuren, og at studieplassene fra dette programmet ble lagt til bachelorprogrammene i Statsvitenskap og Internasjonale studier fra studieåret 2015/2016.

² Enkeltfagstudenter. Studenter som har studierett ved UiO, generell studiekompetanse, og som tar fag ved UiO, men ikke tilhører et studieprogram

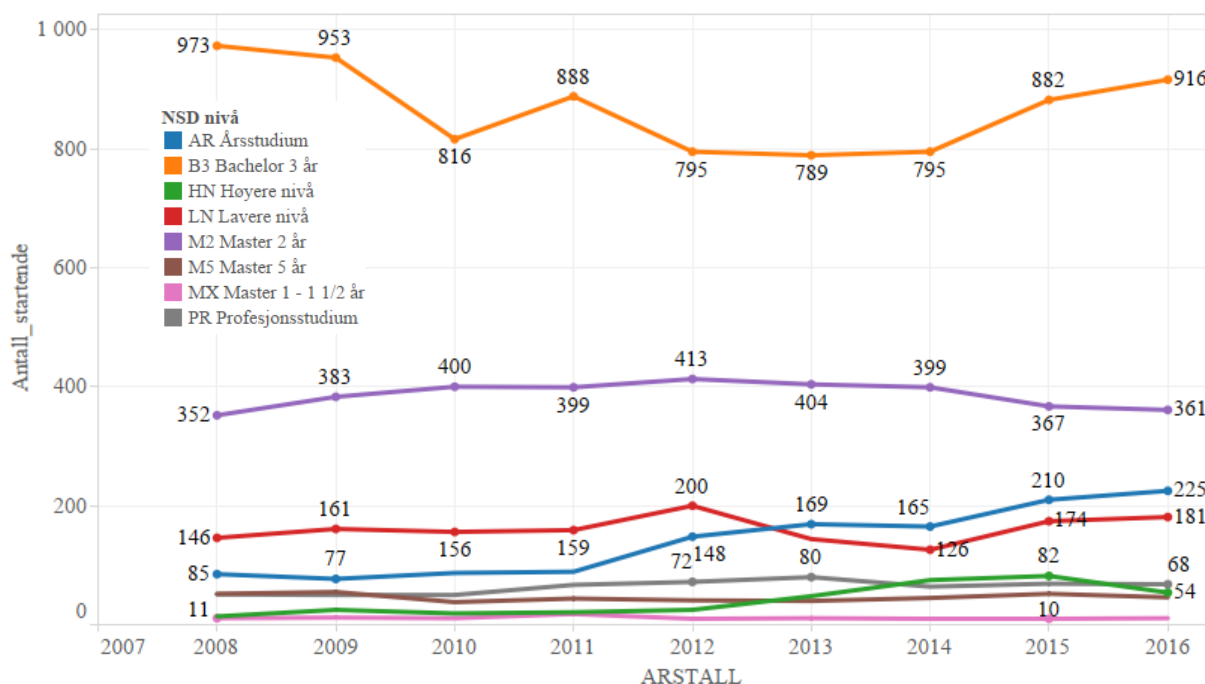

Figur 3-2 Kronologisk utvikling av antall nye, startende studenter på SV-fakultetet fordelt på studienivå

Antall studenter på enkeltemner på lavere grad (LN) er også redusert. En av årsakene til dette er at det i løpet av perioden har blitt opprettet årsheter samtidig som fakultetet har redusert antall enkeltemner som har blitt åpnet for studenter som ikke er registrert på studieprogram.

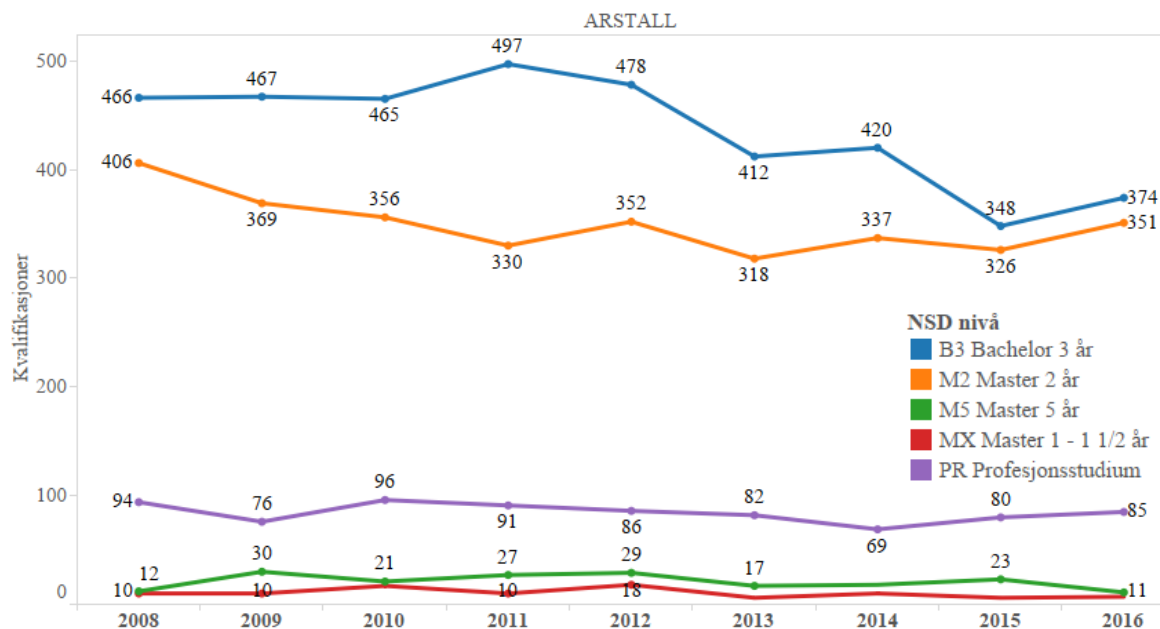

Figur 3-3 Antall grader/kvalifikasjoner fullført på SV 2008-2016

Figur 3-3 Antall grader/kvalifikasjoner fullført på SV 2008-2016 og supplerer Figur 3-2, men viser ikke årsheter og enkeltemnestudier i oversikten, da disse ikke har en kvalifikasjon ved fullført studium.

3.1 Alder, kjønn og karakter

Det store flertallet av studenter ved fakultetet er unge mennesker på under 25 år. Omtrent 88 % av de nye studentene i 2016 var fra 18-29 år (1716 studenter). Av de resterende 12 % er 9 % i trettiårene (108 studenter) og 3 % er over førti.³

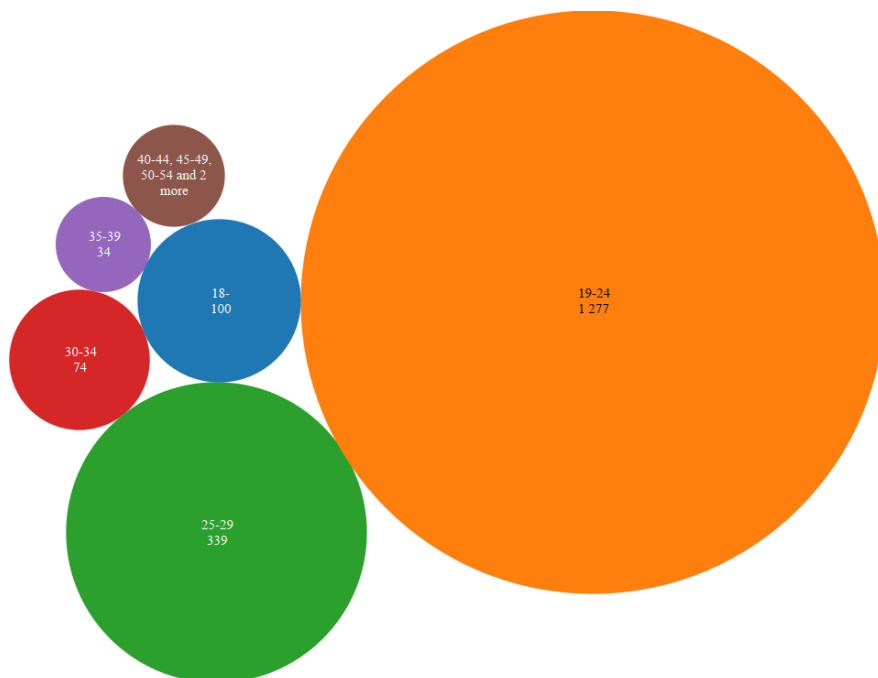

Figur 3-4 Nye studenter på SV-fakultetet 2016 fordelt på alder

På de aller fleste studiene ved fakultetet er kvinnene i overtall. Dette illustreres i Figur 3-5. Det er kun innenfor 5-årig master (samfunnsøkonomi) og 1,5-årig master (ESST) at det er et flertall av menn.

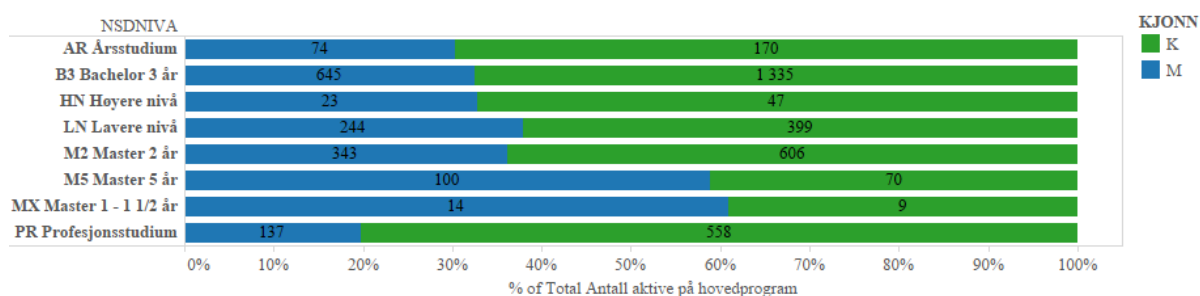

Figur 3-5 Kjønnsbalanse nye studenter høsten 2016 fordelt på hovednivå

Det er en generell tendens ved fakultetet at antall kvinner er dobbelt så stort som antall menn blant dem under 25 år. Antallet kvinner i forhold til menn går ned etter dette, men antall kvinner forblir høyere enn antall menn. Årsaken til dette er uviss.

³ I denne rapporten benyttes utelukkende studentenes alder ved opptak til det relevante studieprogrammet.

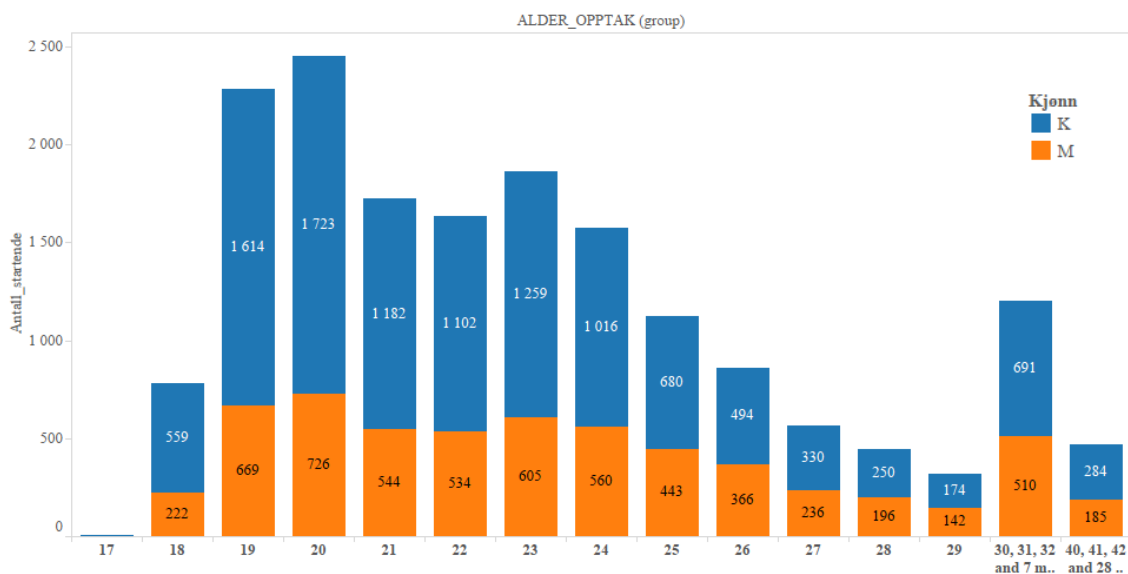

Figur 3-6 Alder og kjønnsfordeling alle nye studenter startet 2008-2016

Det er noe samsvar mellom karaktersnitt fra videregående skole og de karakterer studentene har ved UiO. Figuren under illustrerer at de aller fleste ligger innenfor median-områdene for begge karaktersnitt. Karakterspennet er større på universitetsstudiene for kvinnene, mens spennet på videregående karaktersnitt er større blant menn.

y-akse=videregående skole

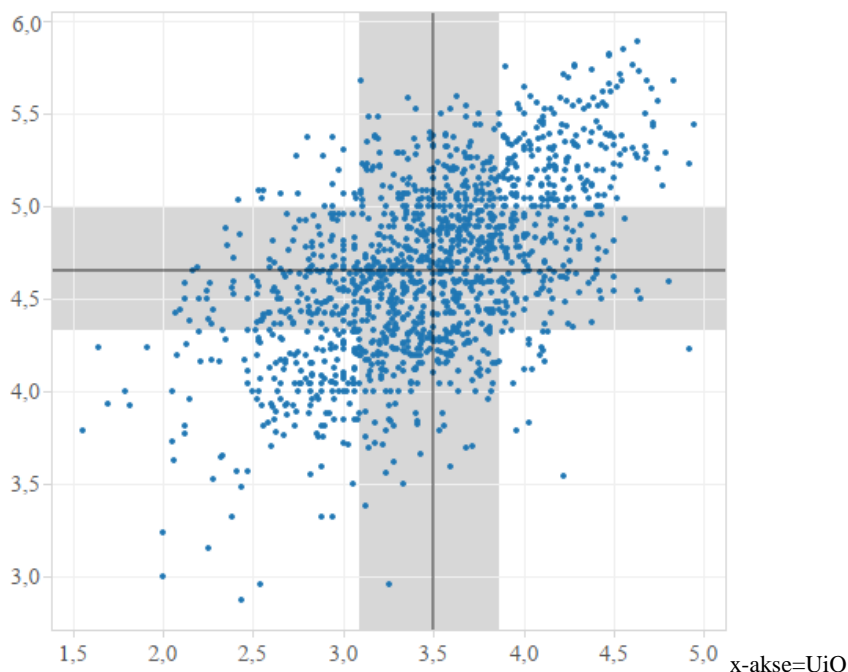

Figur 3-7 Scatterplot over karakterer fra Videregående (y-akse) og UiO (x-akse) for de studenter som har fullført en bachelorgrad ved UiO 2012-2016. Hvert punkt på plottet representerer en student.

Karakterer fra Universitetet i Oslo i rapporten

Karaktersnittet som presenteres i denne rapporten kan ikke differensieres på studienivå. I praksis betyr det at alle karakterer en student har fått fra og med 2003 til rapportdato er inkludert i karaktersnittet som presenteres. Karakterskalaen som hentes fra Felles Studentsystem går fra 1 til 5, der 5=A, 4=B, 3=C, 2=D og 1=E.

3.2 Studiepoengproduksjon

Figuren under viser studiepoengproduksjonen fordelt på nivå fra 2008-2016. En student som studerer på fulltid ved UiO skal produsere 60 studiepoeng i løpet av et år, 30 studiepoeng pr. semester.

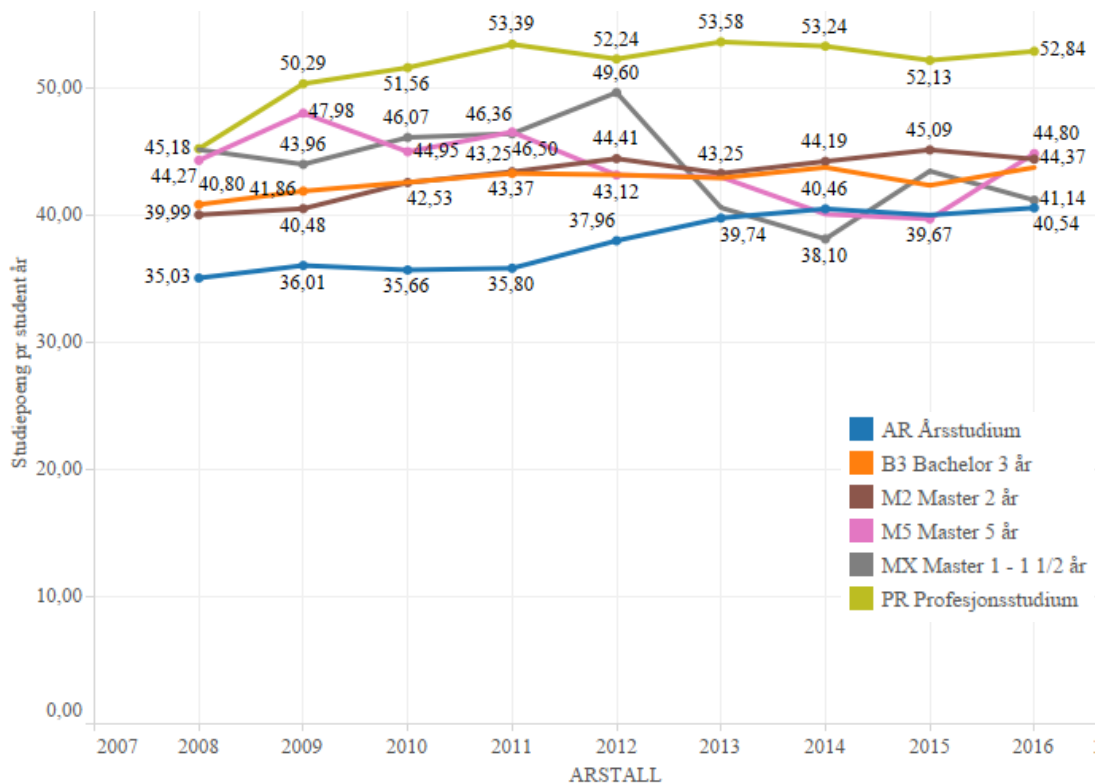

Figur 3-8 Studiepoeng per student fordelt på studienivå (enkeltemnestudenter ekskludert).

En av årsakene til dårlige tall i denne tabellen er studenter som ikke følger 100 % studieprogresjon. Med mindre studenten har fått innvilget lavere progresjon, er det et krav om minimum 50 % studieprogresjon for å få beholde studieretten ved UiO.⁴ Det er ikke krav om fulltidsstudieprogresjon ved UiO.

Da kravet kun er 50 % studieprogresjon er det de som kun tar ett emne, 10 studiepoeng, pr. semester, som må søke om redusert progresjon. Studenter med nærmere 50 % studieprogresjon, registreres ikke. Antall studenter med redusert studieprogresjon varierer fra program til program, noe som illustreres når vi ser nærmere på hvert enkelt studienivå.

Figur 3-9 illustrerer studiepoengproduksjon i forhold til alder. Det er studentene mellom 18 og 24 år som produserer flest studiepoeng. Jo eldre studentene blir, jo lavere er studiepoengproduksjonen.

⁴ §7.3(3) i forskrift om studier og eksamener ved Universitetet i Oslo, <http://www.uio.no/om/regelverk/studier/studier-eksamener/forskrift-studier-eksamener/index.html#toc34>

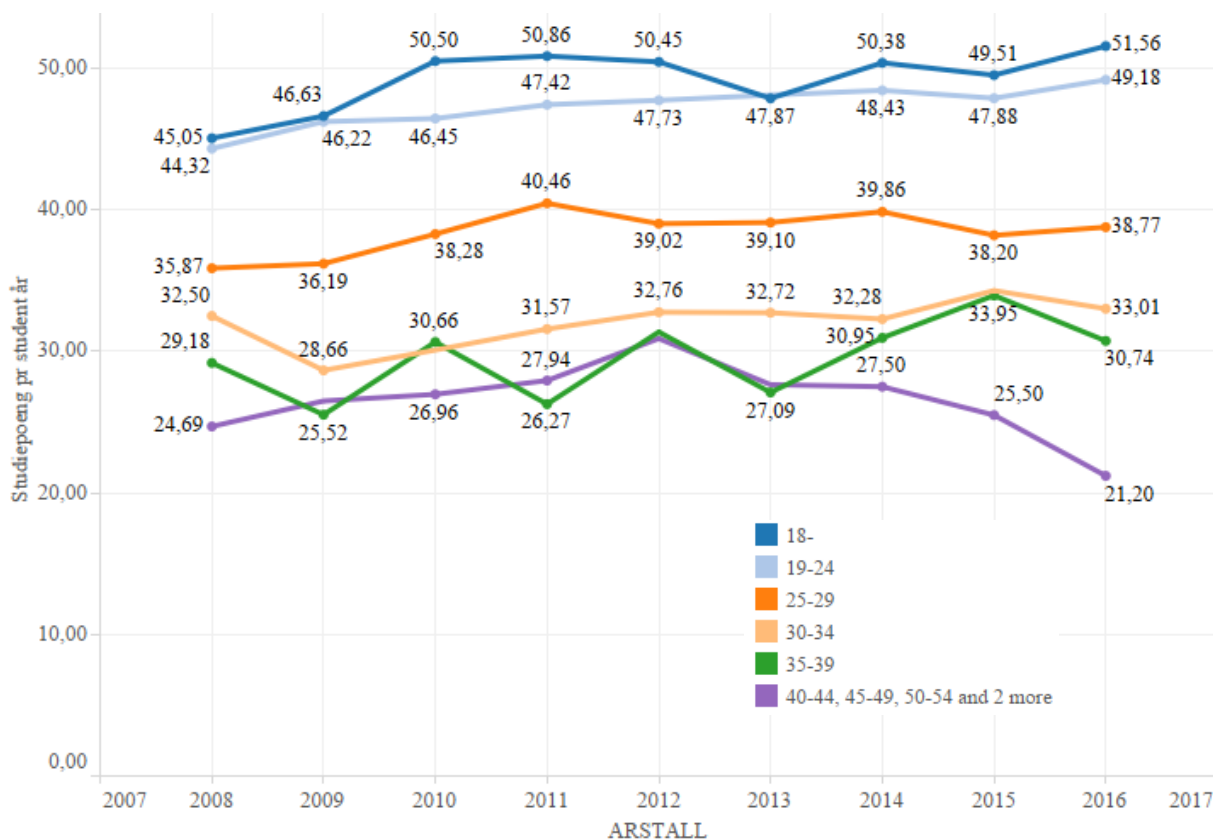

Figur 3-9 Studiepoengproduksjon per år fordelt på alder ved opptak

3.3 Fullføringsgrad

Det er store variasjoner i fullføringsgraden på de forskjellige studiene. Kun halvparten av dem som startet på bachelorstudiet fullfører graden. Til sammenligning fullfører over 80 % av dem som tar den toårige mastergraden. Det er også stor forskjell mellom profesjonsstudiet og det 5-årige masterprogrammet i samfunnsøkonomi. Dobbelt så mange fullfører profesjonsstudiet i psykologi som dem som fullfører den 5-årige mastergraden i økonomi.

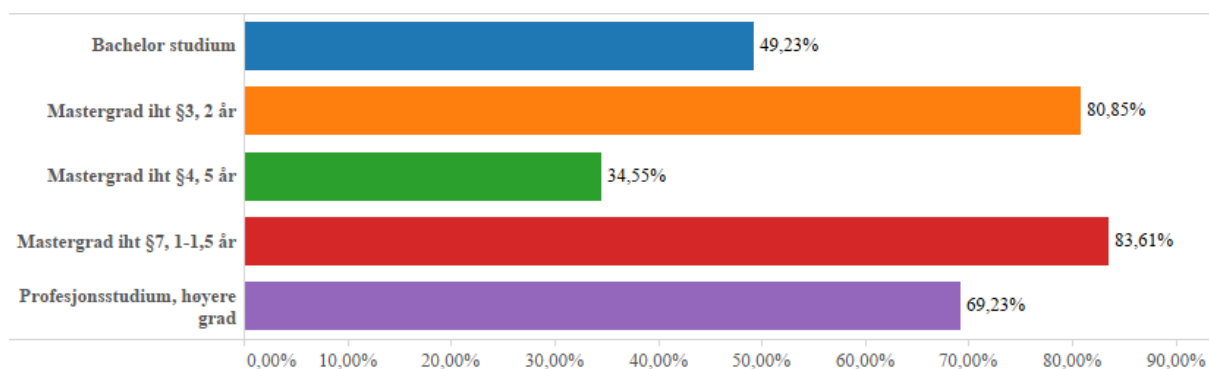

Figur 3-10 Fullføringsgrad fordelt på nivå, kullene 2008-2011

Uavhengig av studienivå har studenter med bedre enn 3,5 i karaktersnitt fra videregående skole en fullføringsgrad på litt over 60 %. Til sammenligning har studenter som kommer inn med karakterer mellom 2,5 og 3,5 en fullføringsgrad på over 75 %. Dette er en betydelig bedre fullføringsgrad enn studentene med bedre karaktersnitt. Studenter uten registrert karaktersnitt (Null) har en fullføringsgrad på under 60 %.

Aldersfordelingen koblet til fullføringsgrad er i samsvar med det som er forventet og presenteres i andre oversikter.

NULL. Manglende karaktersnitt fra videregående skole og Universitetet i Oslo.

Manglende karaktersnitt er angitt som **Null** i rapporten. Med karaktersnittet Null fra videregående skole har studenten sannsynligvis tatt videregående skole i utlandet. Dersom karaktersnitt er Null fra Universitetet i Oslo betyr det at studenten ikke har tatt noen studiepoeng per dags dato – dette er altså studenter som ikke har tatt eller bestått en eneste eksamen ved UiO.

3.4 Fullføring på normert tid

Illustrasjonene over fullføring på normert tid tar kun for seg de studentene som faktisk klarer å fullføre graden. Det er viktig å huske på at dette ikke inkluderer frafallstallene. Både fullføringsgraden og fullføring på normert tid varierer fra studienivå til studienivå. Der Figur 3-10 på forrige side viste at kun 50 % av bachelorstudentene fullførte graden, viser Figur 3-11 at 70 % av de som fullførte gjorde dette på normert tid.

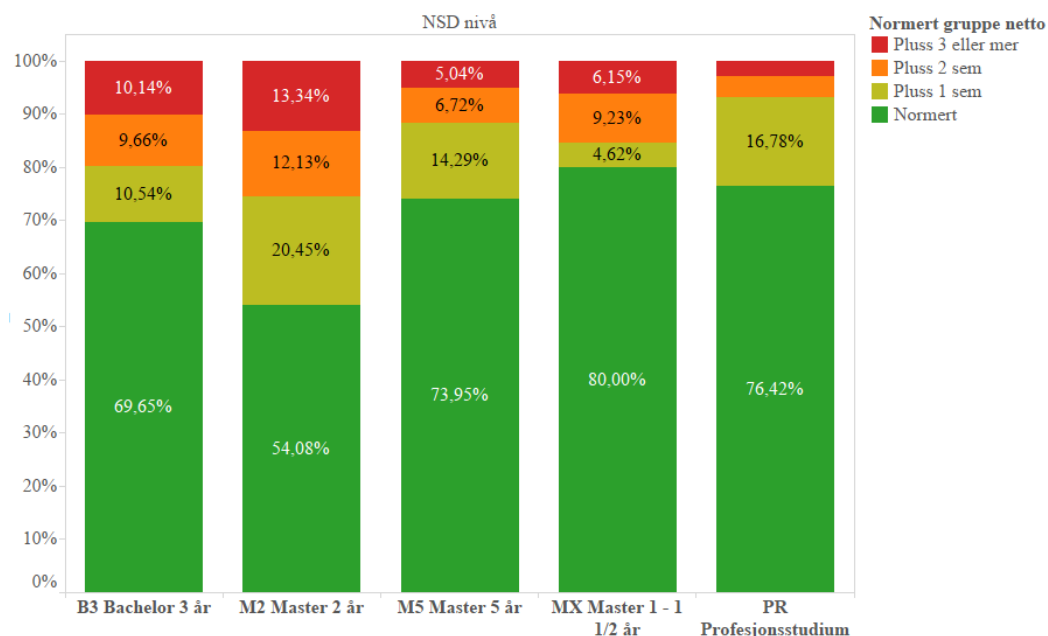

Figur 3-11 Fullførte studieprogram fordelt på normert tid, inkludert permisjoner og forsinkelser, kull 2008-2012

Det er betydelig færre studenter på den 2-årige mastergraden som fullfører på normert tid til sammenligning med de andre studiene. Likevel er det verdt å huske at over tid fullfører over 80 % studiet. Forskjellene mellom 5-årig master og profesjonstudiet er store i fullføringsgrad. Imidlertid er det små forskjeller i fullføring på normert tid..

Med unntak av 2-årig master er det en gjennomgående tendens at studenter som fullfører studiene i stor grad gjør dette innen normert tid. De aller fleste som har en forsinkelse fullfører innen 2 semester. Med andre ord – dersom studenter ikke fullfører innen dette tidsrommet, så er sannsynligheten for at de fullfører meget liten.

Det er ikke store forskjeller mellom kjønnene når det gjelder fullføring på normert tid, selv om det viser seg at på lengere studier fullfører flere menn enn kvinner på normert tid.

3.5 Frafall og mobilitet

Det er vanskelig å finne årsaker til frafall og mobilitet gjennom bruk av de data som er tilgjengelig i dette dokumentet. Det er imidlertid mulig å identifisere grupperinger av studenter som gjør det bedre eller dårligere enn andre.

Over tid har vært en gradvis økning i frafallsprosenten på fakultetet. Dette er en forverring som ikke finnes ved de andre fakultetene på UiO. Minst frafall finner vi i aldersgruppen 18-24 år, tett etterfulgt av gruppen 25-29. Frafallsprosenten topper seg for studenter i 30-årene. Etter dette forbedres frafallet noe.

Det er en klar sammenheng mellom UiO-karakter dårligere enn C og høy frafallsgrad. Studenter med meget gode karakterer har også et høyt frafall.

Forskjellen mellom frafallet til kvinner og menn øker jevnt med studietiden. Over tid er frafallet ca. 6-7 % høyere hos menn enn kvinner.

En mer detaljert analyse over frafall presenteres i kapitlene for hvert enkelt studienivå.

Dropout-undersøkelse

Studenter avbryter studiene sine av flere forskjellige årsaker. Bytte av studium, flytting, arbeid og familieforhold er blant årsakene. Gjennom dropout-undersøkelsen vil vi få svar på hvorfor studenter slutter på studiet. 1500 studenter som har sluttet ved 4 bachelorprogram i tidsrommet 2009-2016 har fått en henvendelse fra universitetet. På grunnlag av en kort, nettbasert undersøkelse for å se tendenser blant disse studentene, gjennomføres dybdeintervju for å finne ut av reelle årsaker for frafall som det er mulig å forbedre ved studieprogrammet eller på fakultetet generelt.

3.5.1 Mobilitet mellom fakultetene på UiO

Tabellene i dette avsnittet viser hvordan studenter forflytter seg mellom fakultet og studieprogram internt på fakultetet og mellom de forskjellige enhetene på UiO.

Mobilitet i undersøkelsen

Presentasjonene av studiemobilitet i undersøkelsen vises kun internt på Universitetet i Oslo. Det har ikke vært mulig å få tilgang til data fra andre institusjoner.

Tabellene viser kun studenter som avbryter ett studium, for så å begynne på et nytt studieprogram innen ett år.

Tabell 3-1 viser kun studenter som har byttet studieprogram innenfor samme studienivå. Mobiliteten er størst mellom Det humanistiske og Det samfunnsvitenskapelige fakultet. Mobiliteten mellom Det juridiske og Det samfunnsvitenskapelige fakultet er forholdsmessig stor.

Tabell 3-1 Mobilitet innenfor samme nivå mellom fakultet 2010-2015

Fakultet fra	Fakultet til (group)									Grand Total
	11 Det teologisk..	12 Det juridiske ..	14 Det hu..manistisk..	15 Det matematisk-n..	16 Det odontologisk..	17 Det samfunnsvi..	18 Det utdanningsvi..	29 Sentre direkte u..	50 Det medisins..	
11 Det teologiske fakultet	0	0	0	0		27	0		0	27
12 Det juridiske fakultet	0	0	0	0	0	215	0		0	215
14 Det humanistiske fakultet	0	0	0	0	0	507	0	0	0	507
15 Det matematisk-naturvit..	0	0	0	0	0	122	0	0	0	122
16 Det odontologiske fakult..		0		0	0		0		0	0
17 Det samfunnsvitenskapel..	-18	-290	-492	-148	-2	0	-112	-2	-44	-1 047
18 Det utdanningsvitenskap..	0	0	0	0	0	88	0		0	88
29 Sentre direkte under Uni..	0	0	0	0		6	0		0	6
50 Det medisinske fakultet						8			0	8
51 Institutt for medisinske b..		0		0	0		0			0
52 Institutt for helse og sam..	0	0	0	0	0	34	0	0	0	34
Grand Total	-18	-290	-492	-148	-2	964	-112	-2	-44	-83

Tabell 3-2 viser hvor mange studenter som har flyttet mellom de forskjellige fakultetene totalt i perioden 2010 til 2015 uavhengig av studienivå. Flere av disse er studenter som venter på å komme inn på spesifikke studieprogram og tar 'ventestudier.' Med få unntak er tallene stort sett en fordobling av de som finnes i Tabell 3-1. Unntakene er fra SV til UV, noe som er relatert til Lektorprogrammet, samt fra SV til MEDFAK, der årsaken nok er studenter som bygger opp studiekompetanse ved SV-fakultetet for å komme inn på profesjonsstudiet i medisin.

Tabell 3-2 All mobilitet mellom forskjellige fakultet 2010-2015

Fakultet fra	Fakultet til (group)									Grand Total
	11 Det teologisk..	12 Det juridiske ..	14 Det hu..manistisk..	15 Det matematisk-n..	16 Det odontologisk..	17 Det samfunnsvi..	18 Det utdanningsvi..	29 Sentre direkte u..	50 Det medisins..	
11 Det teologiske fakultet	0	0	0	0	0	48	0	0	0	48
12 Det juridiske fakultet	0	0	0	0	0	451	0		0	451
14 Det humanistiske fakultet	0	0	0	0	0	976	0	0	0	976
15 Det matematisk-naturvit..	0	0	0	0	0	240	0	0	0	240
16 Det odontologiske fakult..	0	0	0	0	0	6	0		0	6
17 Det samfunnsvitenskapel..	-38	-584	-886	-268	-17	0	-362	-7	-147	-2 060
18 Det utdanningsvitenskap..	0	0	0	0	0	208	0		0	208
29 Sentre direkte under Uni..	0	0	0	0	0	18	0		0	18
50 Det medisinske fakultet	0	0	0	0	0	23	0		0	23
51 Institutt for medisinske b..		0	0	0	0	1	0		0	1
52 Institutt for helse og sam..	0	0	0	0	0	62	0	0	0	62
Grand Total	-38	-584	-886	-268	-17	1 747	-362	-7	-147	-313

3.5.2 Studenter som ikke møter til studiestart

En del av frafallet skjer før studentene begynner på studiet. Antallet studenter som ikke møter opp etter å ha mottatt en studierett ved fakultetet er ikke overveldende høy. Eksempler på årsaker knyttet til dette frafallet er opptak på andre studier, valg av andre livsveier, problemer med å finne studentbolig etc. Tallet på studenter som ikke starter er forholdsvis lavt på de fleste studienivåene. Tatt i betraktning populariteten til profesjonsstudiet i psykologi er frafallstallet høyt. Dette vil analyseres nærmere i instituttportalen til PSI.

Tabell 3-3 Studenter ikke møtt til studiestart 2008-2016 fordelt på studienivå

Studienivå	2008	2009	2010	2011	2012	2013	2014	2015	2016	Totalt
Årsstudium	17	18	9	10	22	26	29	34	40	205
Bachelor	115	136	102	82	119	103	77	103	111	948
5årig master	6	7	10	6	10	10	11	3	7	70
Profesjonsstudiet	16	11	5	14	9	5	10	10	8	88
Totalt ikke møtt til studiet	154	172	126	112	160	144	127	150	166	1311

4 Bachelorprogrammene

Opptaksrammene til bachelorprogrammene ble redusert fra studieåret 2010. Karaktersnittet fra videregående skole viser at hovedvekten av studentene har 4,5 eller høyere i snitt ved opptak. Psykologi er det største bachelorprogrammet, men Kultur og kommunikasjon er programmet som produserer flest studiepoeng pr. student og det programmet der flest fullfører på normert tid. Det er den yngste studentmassen som fullfører raskest.

Det samfunnsvitenskapelige fakultet har 10 bachelorprogrammer per høsten 2017, ikke medregnet Europastudier.⁵ Figuren under med oversikt over antall nye bachelorstudenter høsten 2016 viser størrelsesforskjellene. Psykologi er det største programmet tett etterfulgt av statsvitenskap. Utviklingsstudier er fakultets minste bachelorprogram.

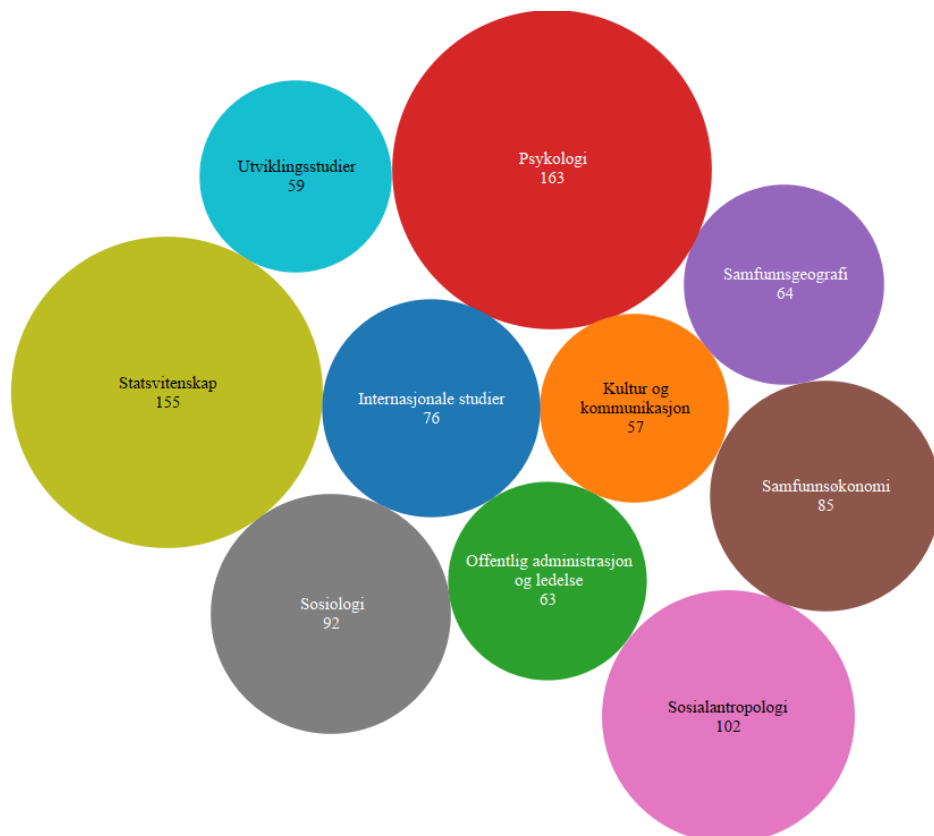

Figur 4-1 Antall nye bachelorstudenter høsten 2016

I all hovedsak starter bachelorstudentene på studiet like etter endt videregående skole. Figur 4-2 viser fordelingen av nye bachelorstudenter fordelt på alder. Ved å se på tidligere år viser det seg at mellom 40 og 55 % av studentene starter kort tid etter endt videregående utdanning.

Som nevnt i avsnitt 3.1 er kjønn og alder koblet sammen. 2 av 3 som starter bachelorstudiet før fylte 25 år er kvinner. Blant dem som starter studiet etter 25 år er fordelingen endret til 11 av 20.

⁵ Grafiske oversikter over så mange studieprogrammer kan til tider være uoversiktlige og er i enkelte tilfeller delt opp i to forskjellige figurer: De 6 disiplinære og de 4 tverrfaglige bachelorprogrammene. Europastudier er konsekvent fjernet fra alle oversikter, ettersom programmet ble nedlagt fra og med opptaket 2016.

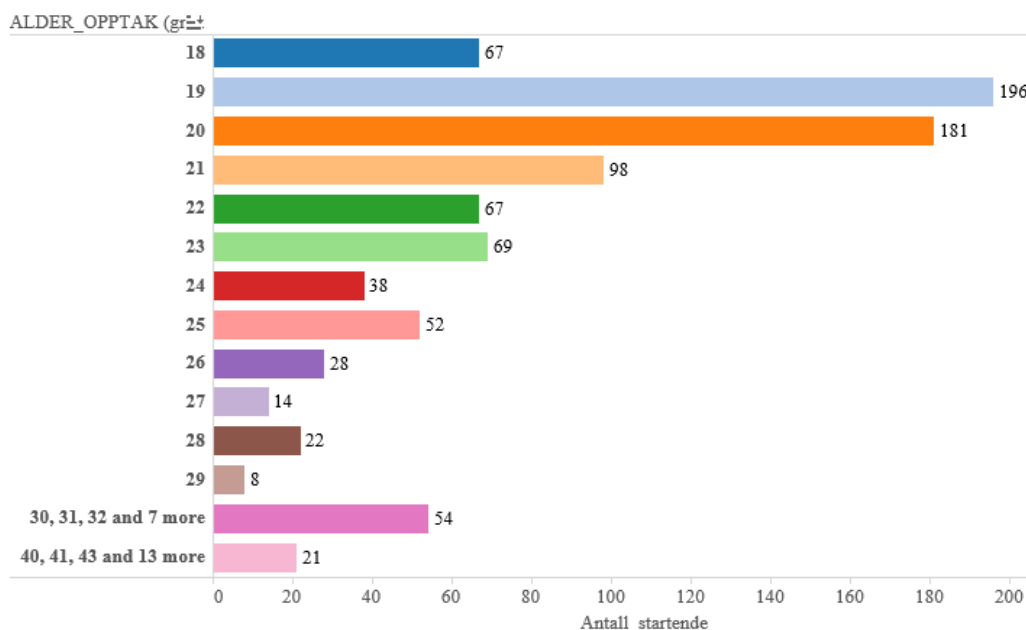

Figur 4-2 Antall bachelorstudenter startet høsten 2016, fordelt på alder

Fakultetet har opptaksrammer for hvor mange studenter hvert program skal ha. Tabellen under viser antall studieplasser berammet per program, hvor mange som fikk tilbud, hvor mange som svarte ja og hvor mange som møtte til studiestart.

Tabell 4-1 Studieplasser, tilbud, aksept og oppmøtte på bachelorprogrammene høsten 2016

OPPTAKSTUDPROGNAV..	Studieplasser	Fått tilbud	Svart ja	Mott
Grand Total	921	1 655	1 100	989
Internasjonale studier	80	141	94	82
Kultur og kommunikasjon	60	112	67	59
Offentlig administrasjon og ..	55	121	77	70
Psykologi, bachelor	170	307	194	180
Samfunnsgeografi	50	96	74	66
Samfunnsøkonomi	95	173	111	95
Sosialantropologi	95	172	116	104
Sosiologi, bachelor	101	161	107	96
Statsvitenskap, bachelor	155	262	189	176
Utviklingsstudier	60	111	71	61

Fakultetet har to store studieprogrammer; Psykologi og Statsvitenskap. Tilveksten på de resterende 8 programmene er på mellom 50 og 100 studenter årlig.

Den ønskede nedgangen i antall bachelorplasser og det totale antallet nye studenter ble redusert fra og med studieåret 2010/2011 og fram til og med 2014. For å styrke studiekvaliteten ved UiO og forbedre forholdstallet mellom vitenskapelig ansatte og studenter vedtok Universitetsstyret en reduksjon i opptaksrammen for fakultetet, med kompensasjon for reduserte studiepoenginntekter. I praksis betydde dette at fakultetet fikk anledning til å redusere studentopptaket uten av vi samtidig fikk redusert inntektene som disse studentene genererer i studiepoeng. Kuttet innebar en reduksjon i 150 bachelorplasser pr år. Over tre år ga dette en samlet reduksjon på 450 studieplasser på BA. Rammen master ble kuttet med 50 plasser. Over to år ga dette en samlet reduksjon på 100 MA-plasser.

De siste to årene har det vært en økning i antall studenter. Dette skyldes delvis at Europastudier er utelatt fra figurene nedenfor, og at studieplassene fra dette programmet ble lagt til bachelorprogrammene i Statsvitenskap og Internasjonale studier fra studieåret 2015/2016. Dette illustreres i Figur 4-3 og Figur 4-4.

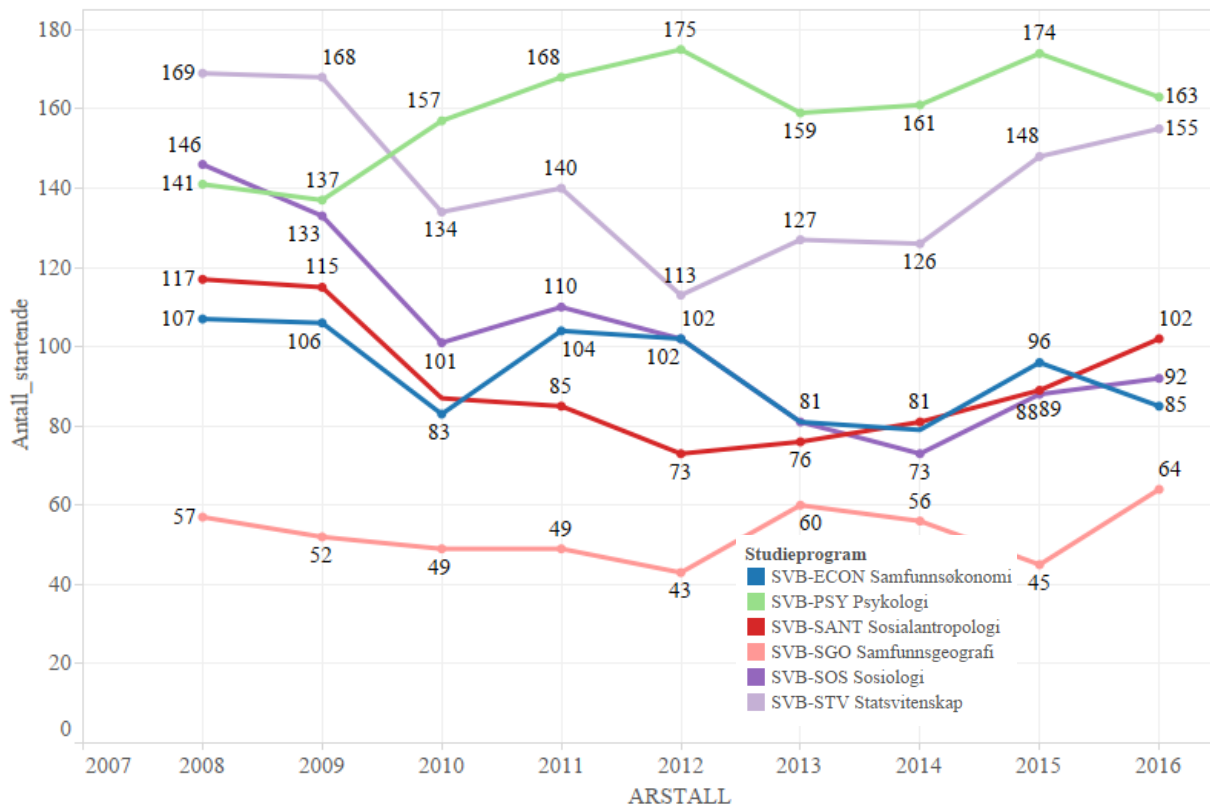

Figur 4-3 Antall nye studenter på de disiplinære bachelorprogrammene 2008-2016

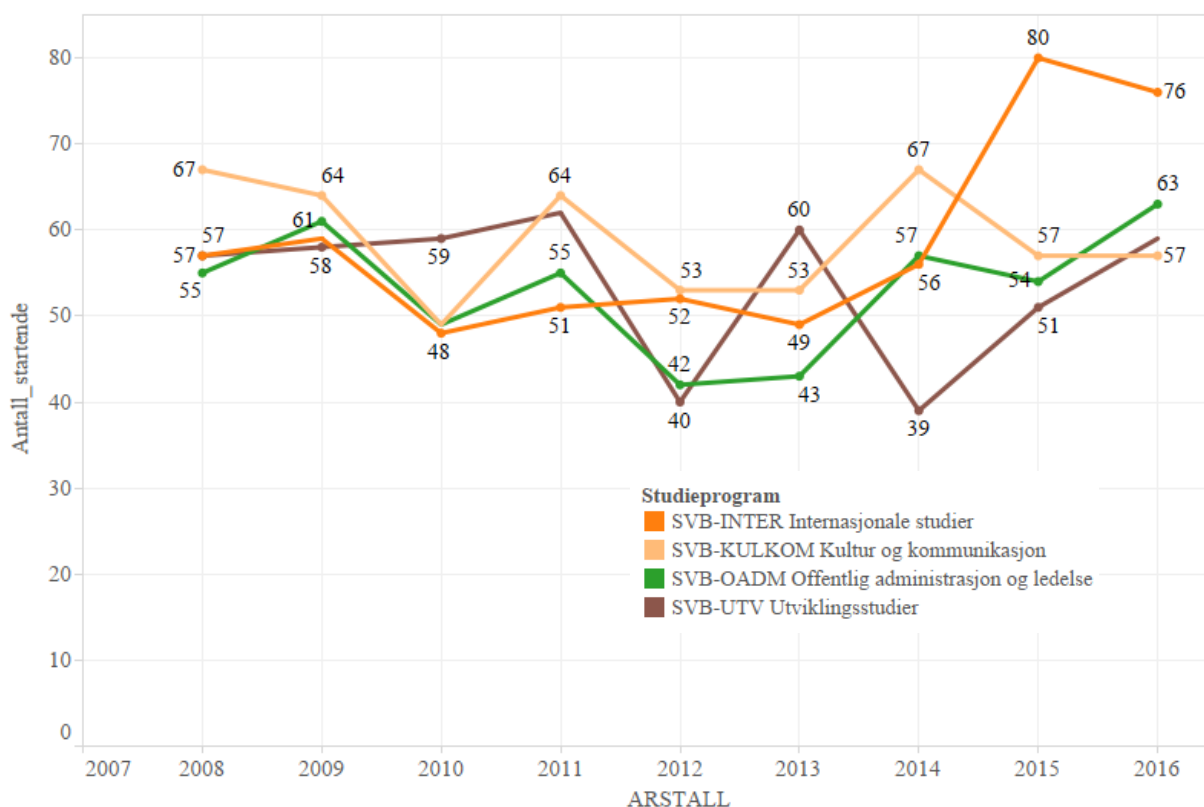

Figur 4-4 Antall nye studenter på de tverrfaglige bachelorprogrammene 2008-2016

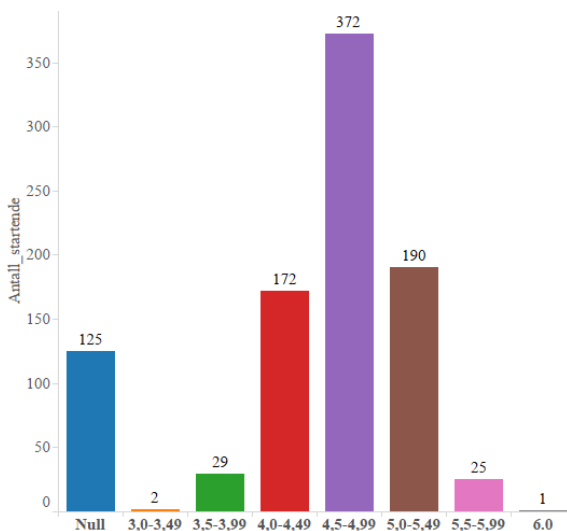

Figur 4-5 Snittkarakter fra videregående på bachelorstudenter som startet høsten 2016. Null angis for studenter som er tatt opp på annet grunnlag (for eksempel fullført VGS i utlandet)

Dersom vi ser bort fra studenter som har kvalifikasjoner fra utenlandske utdanningsinstitusjoner så har nesten halvparten av de startende bachelorstudentene karaktersnitt mellom 4,5 og 4,99.

4.1 Studiepoengproduksjon

Figurene under viser studiepoengproduksjon pr år fordelt på de forskjellige bachelorprogrammene fra 2008 til 2016. Selv om det er noen generelle tendenser til endring, er forskjellene såpass store fra år til

år at det ikke er en forutsigbarhet i fremtidig utvikling av tallene.

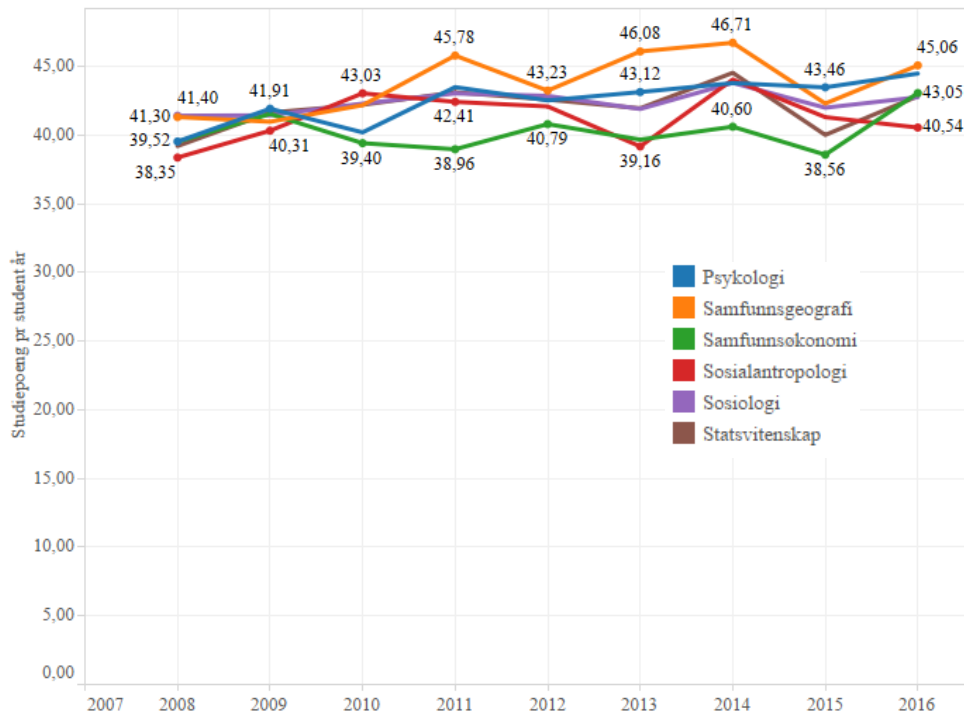

Figur 4-6 Studiepoengproduksjon fordelt på fagdisiplinære bachelorprogram

Figur 4-6 viser de 6 fagdisiplinære bachelorprogrammene ved fakultetet. Samfunnsgeografi har jevnt over hatt høyest studiepoengproduksjon av disse. Psykologi har hatt en jevn stigning i produksjonen de siste årene, men det er samfunnsøkonomi som viser mest fremgang med en økning til over 43 studiepoeng per student i 2016.

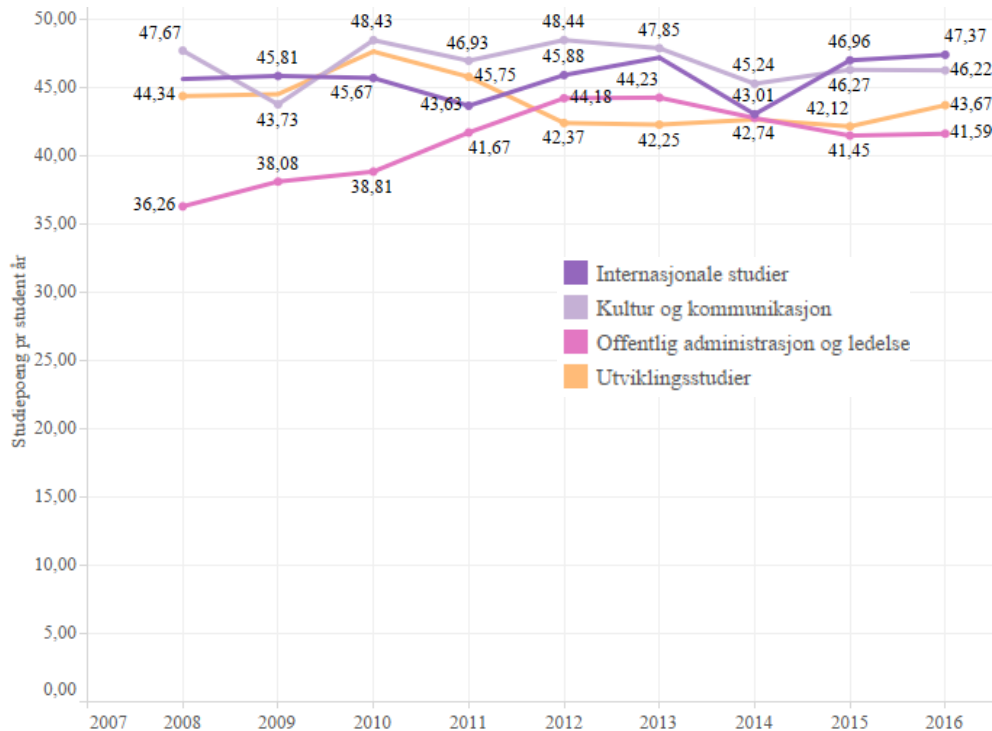

Figur 4-7 Studiepoengproduksjon fordelt på tverrfaglige bachelorprogram

Av de tverrfaglige programmene, Figur 4-7, viser Utviklingsstudier en tendens til nedgang, mens Offentlig administrasjon og ledelse har hatt en jevn oppgang fram til 2012 for så å gå litt ned frem til 2016.

Ser vi studiepoengproduksjonen opp mot studentenes alder er det de yngre studentene som produserer mest. Det er en markant forskjell mellom dem som er i begynnelsen av 20-årene og dem som er i slutten av 20-årene. Studentene i begynnelsen av 30-årene produserer færrest studiepoeng per år, etter dette forbedrer produksjonen seg noe.

4.2 Fullføring

Figur 4-8 illustrerer utviklingen for ett kull i løpet av bachelorstudiet. Kullet som er valgt, bachelorstudentene på SV-fakultetet høsten 2011, hadde 953 startende studenter. Dette er den lyseblå linjen. De aktive, mørkeblå, synker kraftig i antall det første studieåret. Årsaken er frafall, illustrert av den røde linjen. Våren 2012, etter et år, er frafallet på 38 %. Den grønne linjen viser studentene som oppnår kvalifikasjonen, fullfører sin grad. Det store hoppet opp er våren 2014 da studenten leverer og fullfører til normert tid. Etter normert studietid, 6 semestre, hadde 331 av de 953 startende fullført og oppnådd en bachelorgrad. Av disse var det 241 som fullførte våren 2014, 70 fullførte tidligere enn normert studietid, sannsynligvis på grunn av allerede opptjente studiepoeng på andre studier de har avbrutt før de begynte på bachelorstudiet høsten 2011.

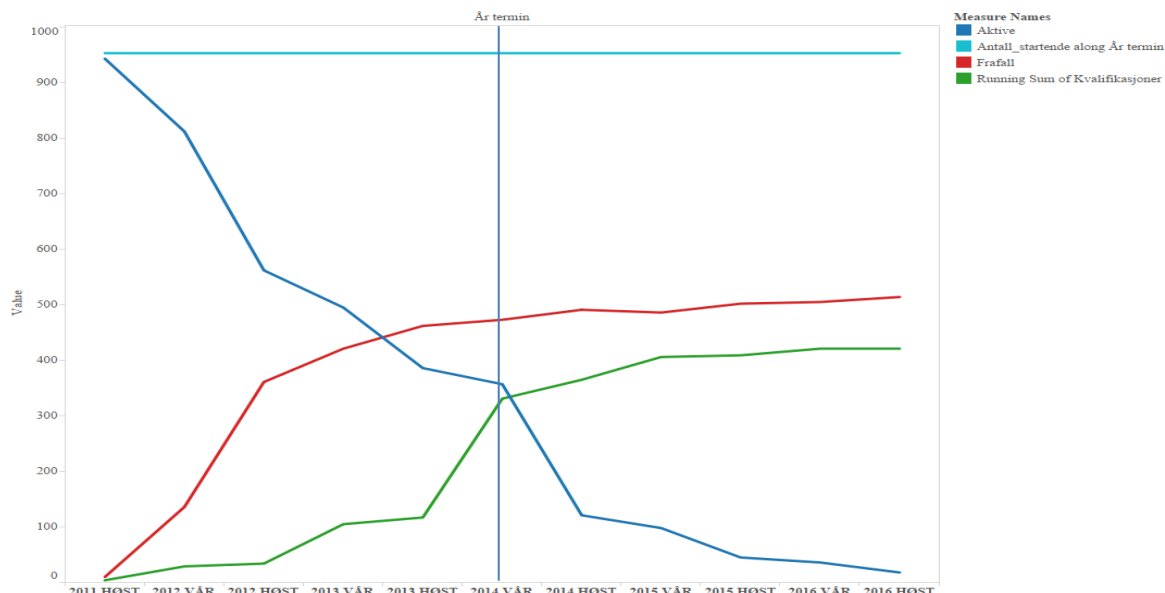

Figur 4-8 Grafisk fremstilling av bachelorstudiets utvikling, kull 2011

Fullføringsgraden ved alle bachelorprogrammene på SV-fakultetet 2008-2012 er 49 %.⁶ Det er imidlertid stor variasjon på fullføringsgraden til de forskjellige studieprogrammene. Best ut kommer Internasjonale studier og Kultur og kommunikasjon. Dårligst ut kommer Samfunnsøkonomi der kun 37 % av studentene fullfører studiet.

⁶ Dette er opptjeningsgraden for alle disse kullene frem til og med våren 2017.

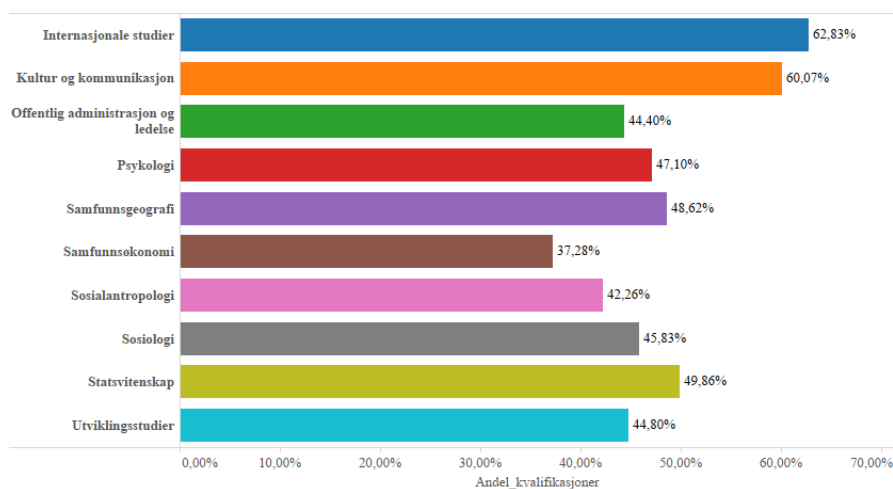

Figur 4-9 Fullføringsgrad for bachelorprogrammene på SV-fakultetet kullene 2008-2012

4.3 Gradsopptåelse

Fullføringsgraden er størst blant de yngre studentene, under 25 år. Tiltak som rettes mot denne studentgruppen vil antagelig gi mest uttelling. Den kvinnelige andelen av studenter produserer mest studiepoeng og er mest aktive også i denne aldersgruppen.

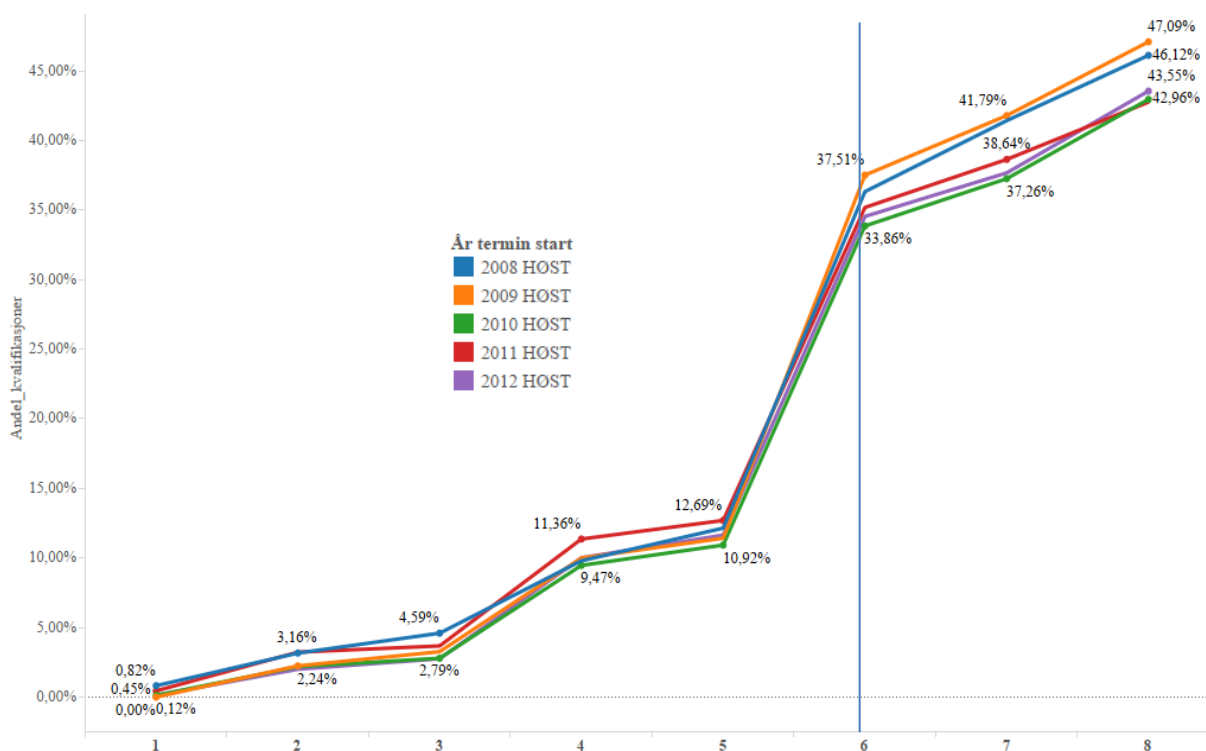

Figur 4-10 Oppnådde bachelorgrader kull 2008-2012

Figur 4-10 viser utviklingen av gradsopptåelse til bachelorstudentene på forskjellige kull. Alle kullene følger hverandre tett de første 6 semestrene og hovedvekten av studentene avlegger graden etter normert studietid. 9-13 % av studentene fullfører bachelorgraden før normert studietid, og mellom 34 og 38 % av studentene har fullført studiet ved normert studietid. Ser vi på utviklingen kullene i mellom viser det seg at kullene fra 2010-2012 har dårligere gjennomføringsgrad enn de to foregående årene.

Som allerede vist i Figur 4-9 på forrige side er det klare forskjeller mellom fullføringsgraden på de forskjellige programmene. Figur 4-11 viser også den semestervise utviklingen for programmene. Mens over 60 % på Internasjonale studier fullfører sin grad etter 8 semester, gjør kun 35 % det samme på Samfunnsøkonomi. I tillegg viser den at det flere som fullfører graden før tiden på Samfunnsgeografi. Videre er det også mulig å se at på de fleste studieprogrammene er det en betydelig andel som bruker ett år ekstra på studiene. 17 % av studentene på Internasjonale studier gjør dette, mens kun 5 % av studentene på Samfunnsgeografi.

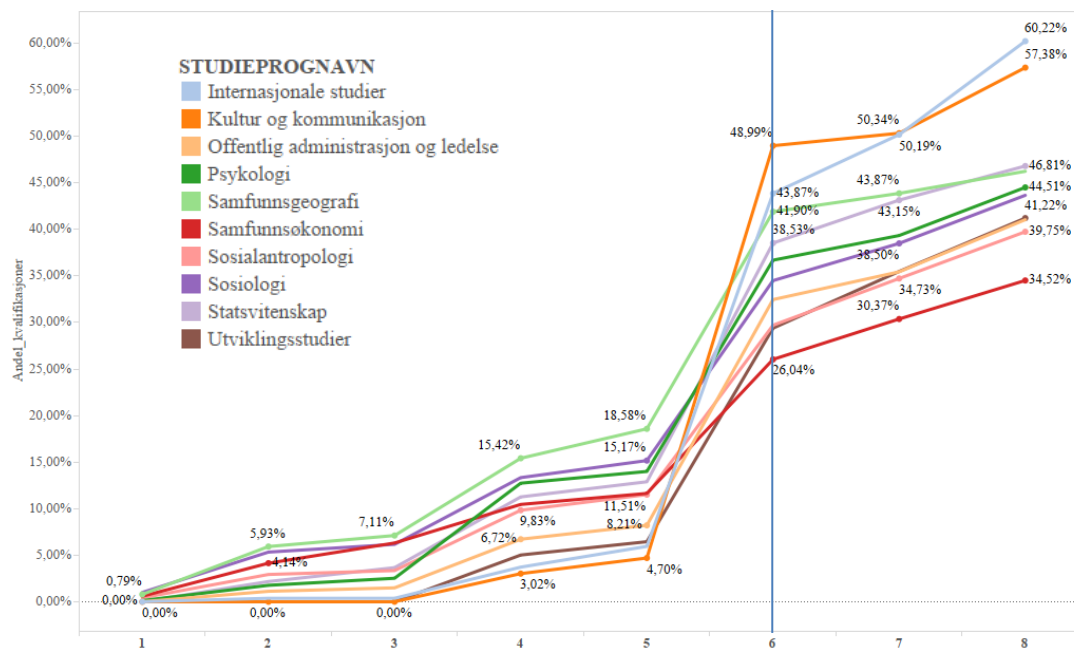

Figur 4-11 Programvis gradsoppnåelse for startende 2008-12.

Variasjonene av fullføringsgrad på bakgrunn av karaktersnitt fra videregående skole viser at studenter med karaktersnitt under 4 fra videregående skole har meget lav fullføringsgrad. Ett interessant funn er imidlertid at fullføringsgrad før normert tid er tilsynelatende uavhengig av karakter fra videregående. Dette kan være en indikasjon på at de som skifter studier, og dermed har fått et innblikk i hvordan studiehverdagen fungerer, har bedre sjanse for å lykkes uavhengig av studiebakgrunn såfremt de er motivert til å fortsette å studere.

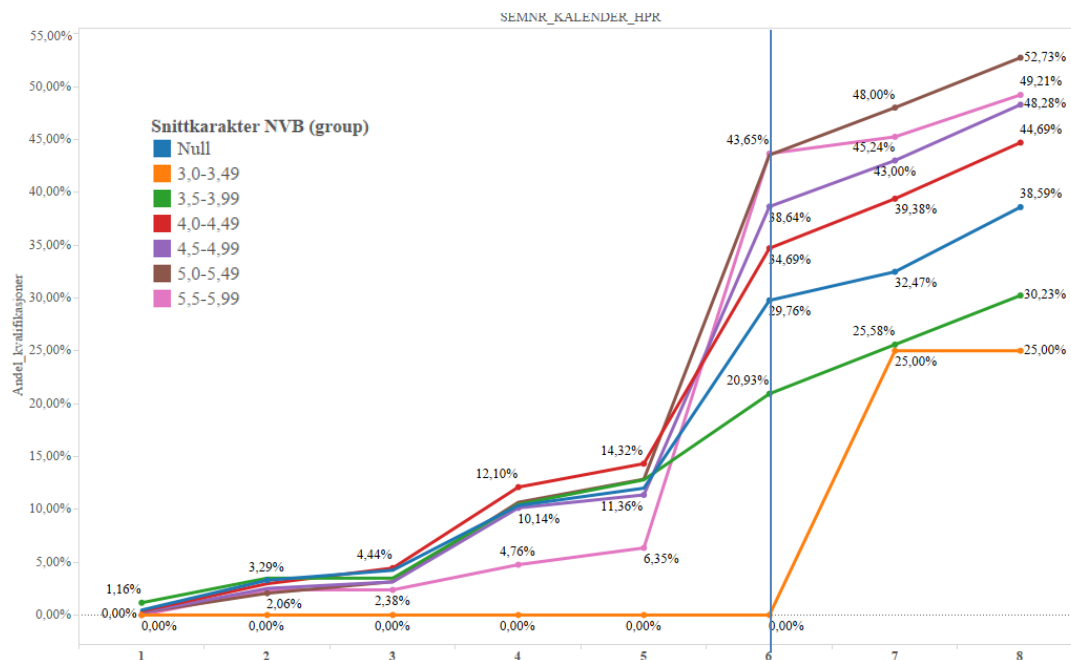

Figur 4-12 Gradsopptak fordelt på snittkarakter fra videregående skole, kull 2008-2012

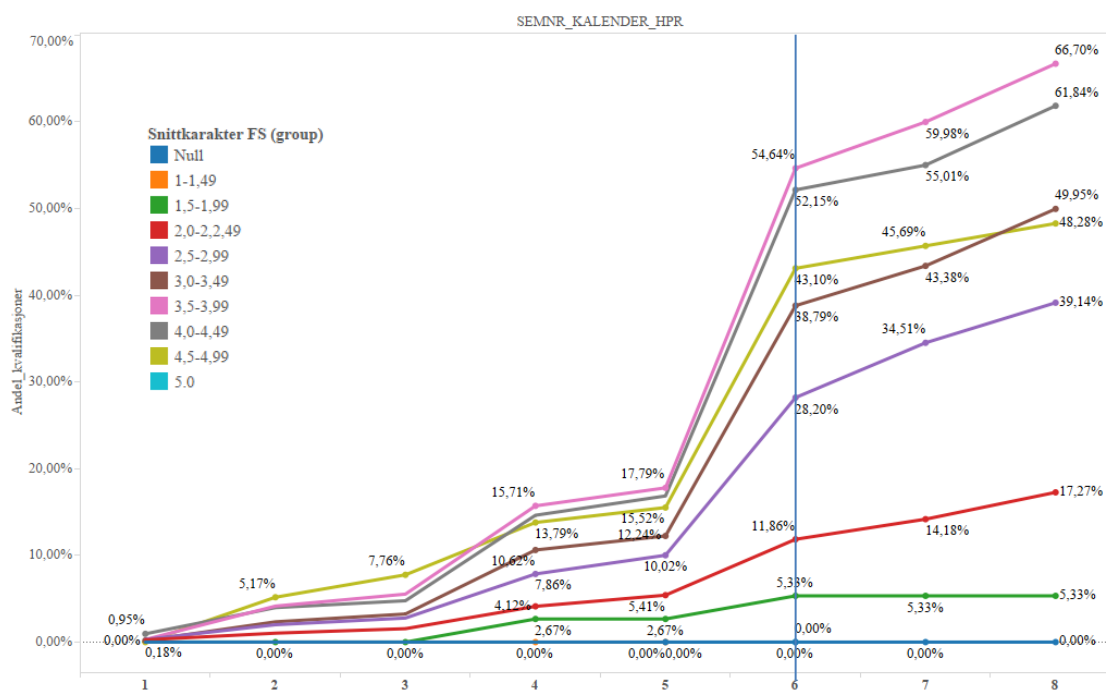

Figur 4-13 Gradsopptak fordelt på gjennomsnittskarakter ved UiO, kull 2008-2012. A=5, B=4, C=3, D=2, E=1, F=0

Av tekniske årsaker er det ikke mulig å avgrense karaktersnitt fra UiO til kun ett studieprogram. De karakterene som presenteres fra UiO tar for seg snittet av alle opptjente karakterer ved universitetet til dags dato. På tross av dette er det mulig å gjøre noen slutninger. Av studentene som har C i snitt klarer over 50 % å fullføre på normert tid. Mellom 38 og 43 % av B-studentene fullfører på normert tid.

4.4 Fullføring normert tid

Dette avsnittet tar kun for seg studentene som fullfører og ser på hvor stor andel av disse som klarer å fullføre på normert tid for kullene 2008-2012. På fakultetet som helhet har 75 % av de som fullfører gjort det på normert tid, 9 % bruker henholdsvis ett eller to semester ekstra, mens 6 % bruker 3

semestre eller mer over normert tid for å fullføre studiet. Kvinnene fullfører i større grad enn menn på normert tid (71 til 77 %).

Andelen studenter som fullfører på normert tid varierer avhengig av alder. Mens over 80 % av studentene mellom 20 og 25 år fullførte på normert tid, så var det kun 65 % av studentene mellom 30 og 35 år som klarte å fullføre på normert tid. Studentene over 35 år har en fullføringsgrad på normert tid på hele 85 %.

Bachelorprogrammene i Samfunnsgeografi og Kultur og kommunikasjon gjør det best. For begge disse har 80 % av de fullførte gjort det på normert tid. Sosialantropologi, Utviklingsstudier og Internasjonale studier har alle en fullføringsgrad på ca. 70 % på normert tid. Av disse har Utviklingsstudier flest studenter som benytter 3 semestre eller mer over normert tid for å fullføre.

Tre av programmene har store kjønnsmessige forskjeller: Det er et gap på 15 % mellom kvinner og menn i andelen som fullfører på normert tid på Samfunnsgeografi, Statsvitenskap og Offentlig administrasjon og ledelse. På Internasjonale studier og på Utviklingsstudier klarer kun hhv 36 og 40 % av mennene som fullfører å gjøre dette på normert tid.

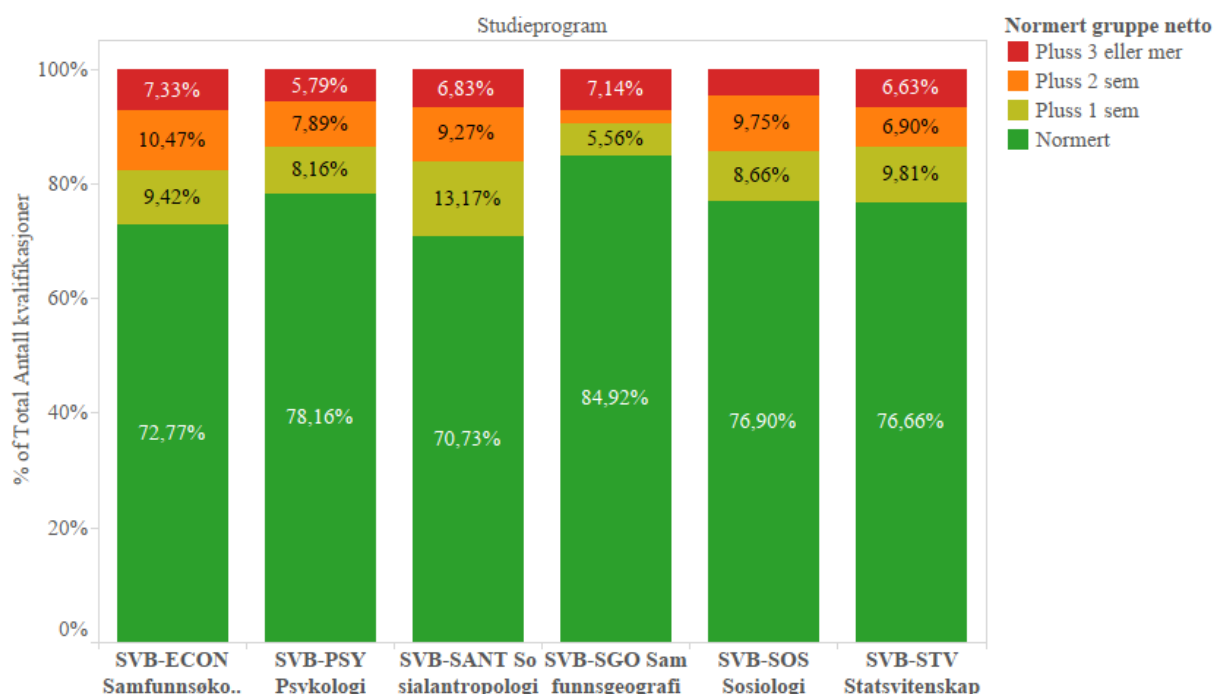

Figur 4-14 Fullføring bachelor 2008-12 fordelt på normert tid versus på flere semestre. Fagdisiplinære studier

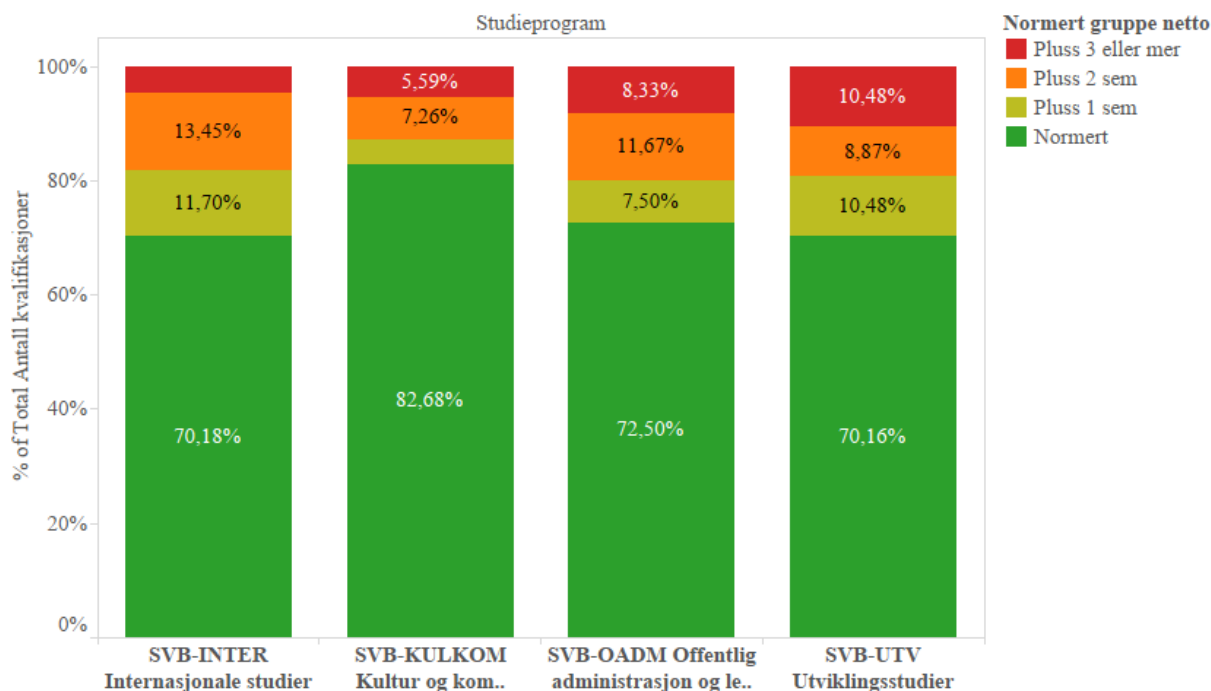

Figur 4-15 Fullføring bachelor startet 2008-12 fordelt på normert tid versus på flere semestre. Tverrfaglige studier

4.5 Bachelor – Frafall og mobilitet

Jevnt over er frafallet høyere hos menn enn hos kvinner. Det er et gap på 4 % forskjell de første tre semestrene som utvider seg til omtrent 6-8 % senere i studiet. Dette er nesten uavhengig av kull eller studieprogram. Unntaket er Samfunnsøkonomi der 46 % av kvinnene har falt fra innen normert tid, mens hele 64 % av mennene faller fra.

4.5.1 Frafall

Frafallsprosenten til fakultetets samlede bachelorprogram ligger på mellom 45 og 51 %. Figur 4-16 viser en sammenligning av frafallet på bachelorkullene 2008-2012. Kurvene har samme profil, og viser at frafallet er høyt de første tre semestrene for så å slake ut mot normert studietid. Dette er gjennomgående for alle studieprogram og viser at de fleste studentene som avbryter studiene sine gjør de i løpet av de første tre semestrene. Frafallet er 5 % mindre for kullene 2008-2009 enn for kullene 2010-2012.

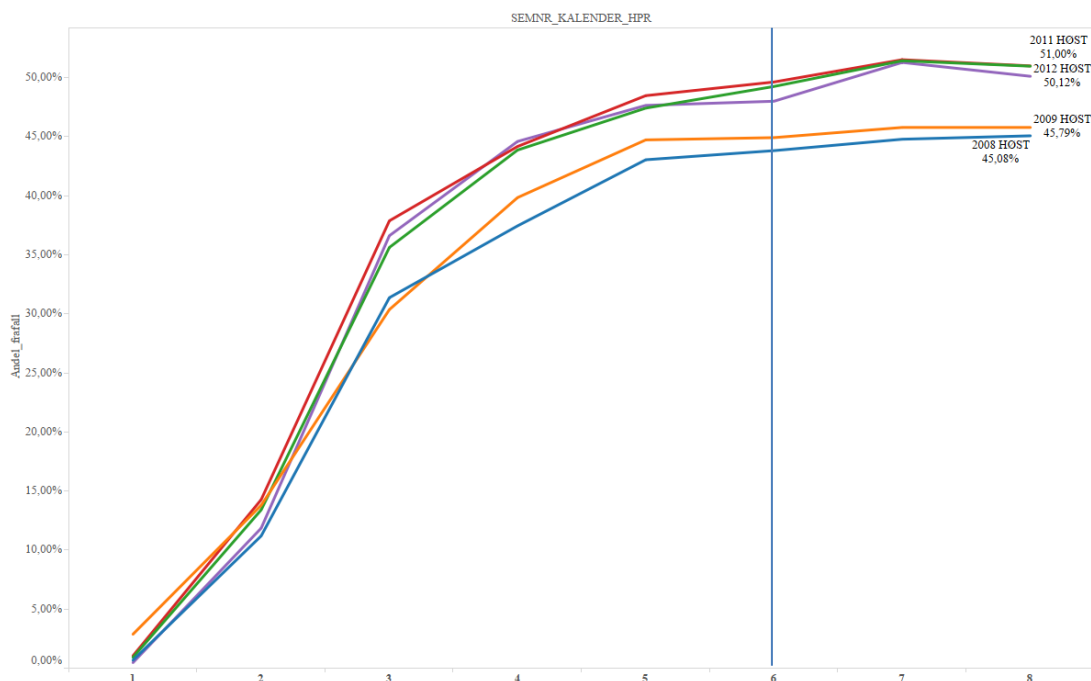

Figur 4-16 Frafall bachelorkullene 2008-2012

Aldersmessig har studentene som starter i 30-årene størst frafall. Med unntak av studenter under 25 år har alle alderskategoriene et frafall som er under gjennomsnittet som vises i Figur 4-16. Frafallsprosenten hos studenter som er under 25 er lavere enn for de andre alderskategoriene.

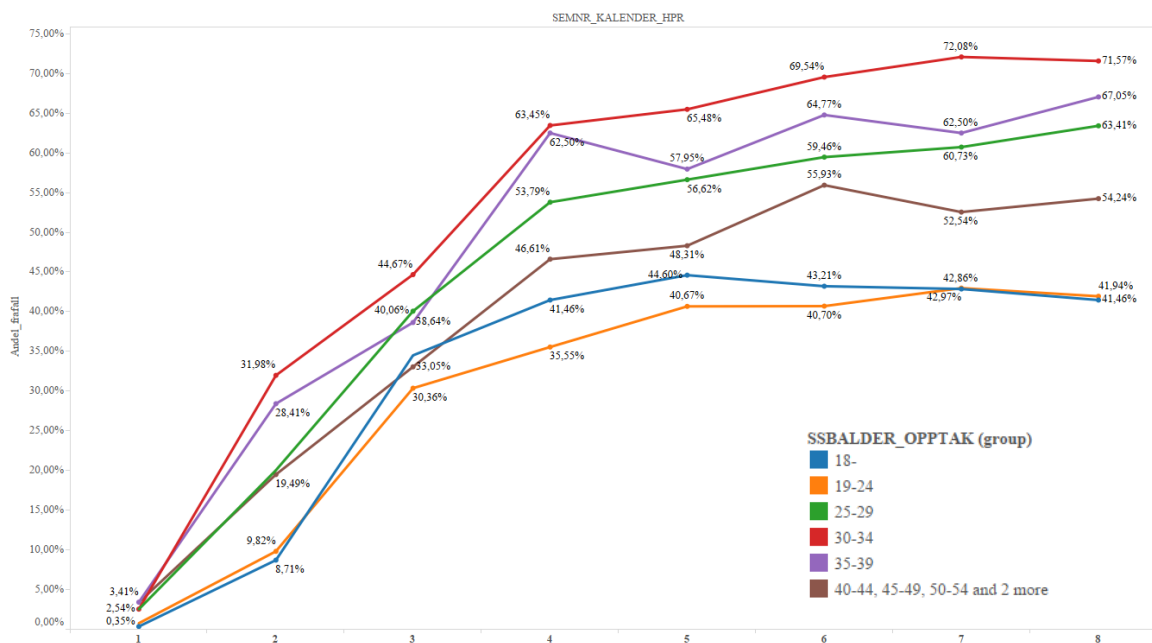

Figur 4-17 Frafall fordelt på alder kullene 2008-2012

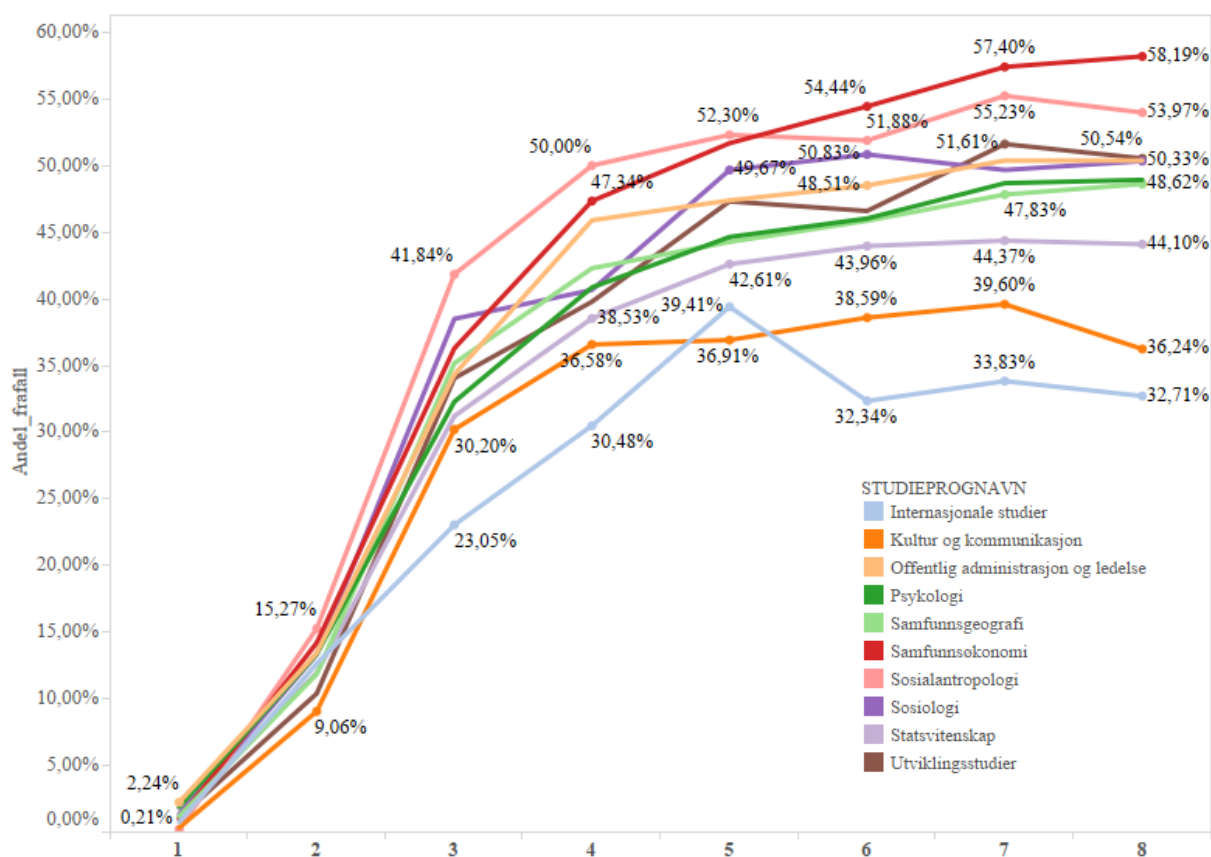

Figur 4-18 Frafall fordelt på bachelorprogrammene kullene 2008-2012

Som med fullføringsprosenten er det stor variasjon mellom studieprogrammene når det kommer til frafallsprosenten. Best ut kommer Statsvitenskap, Internasjonale studier og Kultur og kommunikasjon, mens Sosialantropologi og Samfunnsøkonomi er de to programmene som har størst frafall.

4.5.2 Studenter som ikke møter til studiestart

Det er lite utvikling å spore i studenter som ikke møter til studiestart på bachelornivå. Psykologi har hatt en liten reduksjon de siste 3 årene. Variasjonene fra år til år er små, og gir programmene god forutsigbarhet når det gjelder invitasjon til nye studenter. 2009 (med stor økonomisk oppgang) og 2014 (året da oljekrisa kom) viser at den nasjonale økonomiske situasjonen har en viss betydning på studentenes motivasjon til å starte på studier. Samfunnsøkonomi har et forholdsvis ganske høyt frafall, mens Samfunnsgeografi og Kultur og kommunikasjon kommer godt ut i denne oversikten.

Tabell 4-2 Studenter som har takket ja til studieplass, men ikke møtt 2008-2016

Studieprogram	2008	2009	2010	2011	2012	2013	2014	2015	2016	Totalt
Samfunnsøkonomi	15	14	15	16	18	16	13	13	16	136
Internasjonale studier	9	8	4	8	6	10	8	6	12	71
Kultur og kommunikasjon	3	5	4	5	8	4	4	6	8	47
Offentlig administrasjon og ledelse	5	11	10	1	6	4	5	8	7	57
Psykologi, bachelor	19	23	19	14	22	19	16	15	14	161
Sosialantropologi	12	12	8	6	9	13	8	10	12	90
Samfunnsgeografi	5	9	3	2	5	5	2	10	8	49
Sosiologi, bachelor	15	16	9	12	10	12	5	12	11	102
Statsvitenskap, bachelor	24	26	25	13	23	13	10	18	13	165
Utviklingsstudier	8	12	5	5	12	7	6	5	10	70
Totalt ikke møtt til studiet	115	136	102	82	119	103	77	103	111	948

4.5.3 Bachelornivå – mobilitet

Tabell 4-3 Mobilitet på bachelornivå til/fra SV-fakultetet 2010-2015 viser hvor mange som avbryter et bachelorstudium for så å begynne på et annet. For både innkommende og utgående mobilitet er samhandlingen mellom HF- og SV-fakultetet klart størst. Når det gjelder fakultetsstørrelse er også samhandlingen mellom SV og JUS relativt stor.

Tabell 4-3 Mobilitet på bachelornivå til/fra SV-fakultetet 2010-2015

Fakultet fra	Fakultet til										Grand Total
	11 Det teologisk..	12 Det juridiske ..	14 Det hu manistisk..	15 Det mat ematisk-n..	16 Det odo ntologisk..	17 Det sa mfunnsvi..	18 Det utd anningsvi..	51 Institutt for medis..	52 Institutt for helse ..		
11 Det teologiske fakultet	0		0	0		5	0				5
12 Det juridiske fakultet		0	0	0	0	25	0		0		25
14 Det humanistiske fakultet	0	0	0	0	0	204	0		0		204
15 Det matematisk-naturvit..		0	0	0	0	40	0	0	0		40
16 Det odontologiske fakult..					0		0				0
17 Det samfunnsvitenskapel..	-2	-29	-149	-51	-2	0	-30		-2		-254
18 Det utdanningsvitenskap..		0	0	0	0	20	0		0		20
51 Institutt for medisinske b..				0							0
52 Institutt for helse og sam..		0	0	0	0	3	0				3
Grand Total	-2	-29	-149	-51	-2	284	-30	0	-2		30

Tabell 4-4 viser fra hvilke spesifikke studieprogrammer på bachelornivå SV-fakultetet mister studenter. I perioden mistet Psykologi, Sosialantropologi og Statsvitenskap omtrent 40 studenter hver. Sett i sammenheng med størrelsen på studiene, så er Sosiologi og Utviklingsstudier de fagene som mister flest studenter.

Tabell 4-4 Mobiliteten fra SVs bachelorprogram til andre fakultets bachelorprogram, 2010-2015

Studieprogram fra	Fakultet til (group)							Grand Total
	11 Det teologisk..	12 Det juridiske ..	14 Det hu manistisk..	15 Det mat ematisk-n..	16 Det odo ntologisk..	18 Det utd anningsvi..	50 Det medisins..	
SVB-ECON Samfunnsøkon..		1	10	10	1	2		24
SVB-INTER Internasjonale ..		1	8	3				12
SVB-KULKOM Kultur og ..	1	1	7	3				12
SVB-OADM Offentlig adm..			7	8		1		16
SVB-PSY Psykologi		4	11	12		10	1	38
SVB-SANT Sosialantropolo..		6	31	2		5	1	45
SVB-SGO Samfunnsgeografi		2	8	2				12
SVB-SOS Sosiologi		9	15	2		6		32
SVB-STV Statsvitenskap		1	32	5		3		40
SVB-UTV Utviklingsstudier	1	2	14	1	1	3		22
Grand Total	2	27	143	48	2	29	2	252

Tabell 4-5 viser at et stort antall studenter fra HF starter på statsvitenskap i forhold til dem som starter på de andre bachelorprogrammene ved SV.

Tabell 4-5 Mobiliteten fra bachelorprogram på andre fakultet til SVs bachelorprogram, 2010-2015

Studieprogram til	Fakultet fra						Grand Total
	11 Det teologis..	12 Det juridiske..	14 Det hu manistis..	15 Det ma tematisk..	18 Det ut danning..	52 Institutt..	
SVB-ECON Samfunnsøkon..		2	15	9		1	27
SVB-INTER Internasjonale..			7				7
SVB-KULKOM Kultur og ko..			10	1	3		14
SVB-OADM Offentlig admi..		2	6	5	1		14
SVB-PSY Psykologi		8	29	7	5	1	50
SVB-SANT Sosialantropol..			29	2	3	1	35
SVB-SGO Samfunnsgeogr..	1		16	3	3		23
SVB-SOS Sosiologi	2	3	27	4	2		37
SVB-STV Statsvitenskap	2	4	43	5			54
SVB-UTV Utviklingsstudier		2	10	3	3		18
Grand Total	5	21	191	38	20	3	275

Tabell 4-6 viser at det på bachelornivå har vært 183 interne forflytninger ved fakultetet. De interne forflytningene er uforholdsmessig store på Utviklingsstudier, som mister flest studenter til andre studieprogrammer, hele 30 i perioden 2010-2015. Av disse går 11 studenter til statsvitenskap og 8 til samfunnsøkonomi. Utviklingsstudier mottar selv kun 11 studenter til sitt program i samme periode. Det er statsvitenskap som tiltrekker seg flest studenter med 40.

Tabell 4-6 Intern forflytning mellom bachelorprogrammer på SV 2010-2015. Rad er FRA studieprogram, kolonne er TIL studieprogram.

Studieprogram	Samfunns økonomi	Internasj onale	Kultur og kommuni	Offentlig administr	Psykologi	Sosialant ropologi	Samfunns geografi	Sosiologi	Statsviten skap	Utviklings studier	SUM til
Samfunnsøkonomi		1	1	3	2	1	3	2	8		21
Internasjonale studier						1	1		1		3
Kultur og kommunikasjor	1			1	5	1	2		1		11
Offentlig administrasjon	3				2			1	6		12
Psykologi	1	2	2	4		1		1	4	1	16
Sosialantropologi			5		3		2	4	3	6	23
Samfunnsgeografi		1			1			4	2		8
Sosiologi	1		3		8	1	2		4	2	21
Statsvitenskap	8	7		3	7		4	7		2	38
Utviklingsstudier	8	2	1	1	2	1	2	2	11		30
SUM fra	22	13	12	12	31	5	16	21	40	11	183

5 2-årige masterprogrammer

Fakultetet har 10 masterprogrammer per høsten 2017, inkludert ESST - Society, Science and Technology in Europe som er det eneste masterprogrammet på 1 ½ år. Figuren under viser antall nye masterstudenter høsten 2016.

Kapittelet om masterprogrammene er bygget opp på samme måte som kapittelet om bachelorprogrammene. Grunnet antallet program er flere av grafene delt opp mellom de disiplinære og tverrfaglige masterprogrammene.

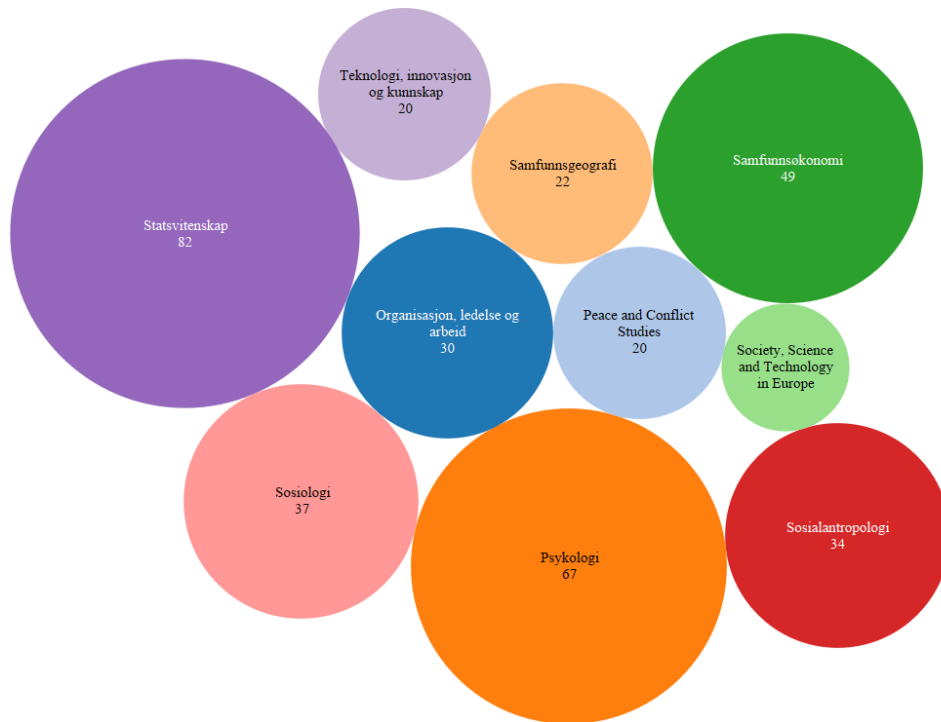

Figur 5-1 Antall nye 2-årige mastergradsstudenter høsten 2016 (inkl. ESST som er på 1,5 år)

Endringer på masterprogrammene de siste årene:

- Development Geography (DEVG) tok opp siste kull høsten 2015. DEVG og SGO er slått sammen og vises her kun som DEVG.
- Environmental and Development Economy (EDEC) tok opp siste kull høsten 2010. I denne analysen er EDEC og ECON slått sammen.
- Masterprogrammet i Samfunnsgeografi – SGO tok opp siste kull høsten 2016 og er i dag en del av masterprogrammet «Human Geography» med oppstart høsten 2017. Denne analysen baserer seg på det utgående programmet SGO.
- Masterprogrammet i Organisasjon, ledelse og arbeid (OLA) hadde oppstart høsten 2011.

Figur 5-1 viser størrelsesforskjellene på programmene. Høsten 2016 startet 82 studenter på masterprogrammet i statsvitenskap, det største masterprogrammet ved fakultetet. Deretter følger psykologi med 67 studenter etterfulgt av samfunnsøkonomi med 49 studenter.

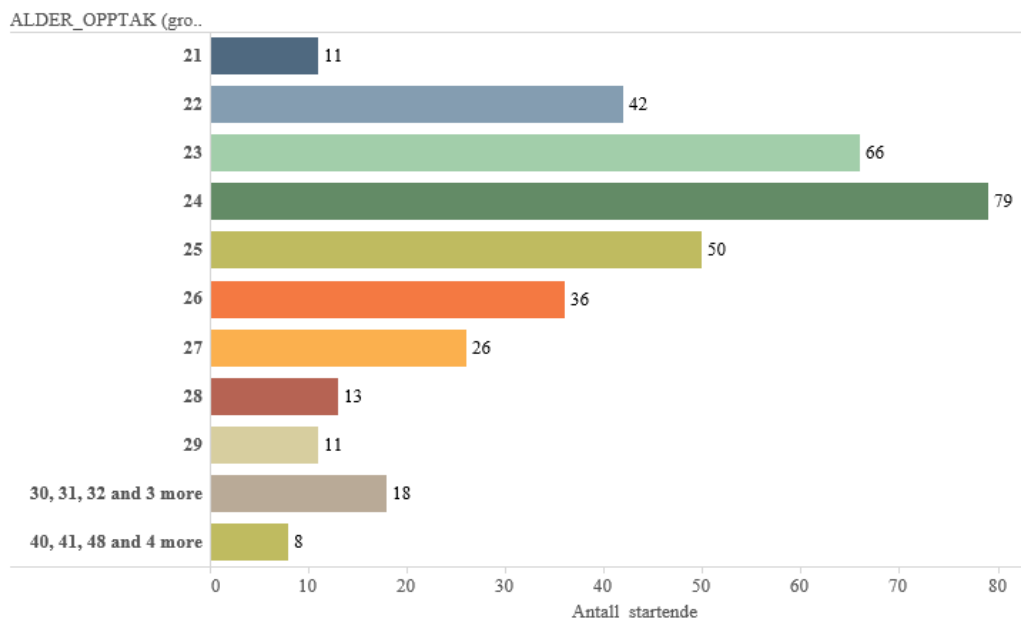

Figur 5-2 2-årige mastergradsstudenter startet høsten 2016. Fordelt på alder.

Som vist i Figur 5-2 starter de aller fleste studentene på masterprogrammet i midten av 20-årene, dvs direkte etter oppnådd bachelorgrad. Som på bachelorprogrammene, er der signifikant flere kvinner blant studentene under 25 år. Her er det omtrent tre ganger så mange kvinner som menn. Over 25 år er det bare ca. 15 % flere kvinner enn menn.

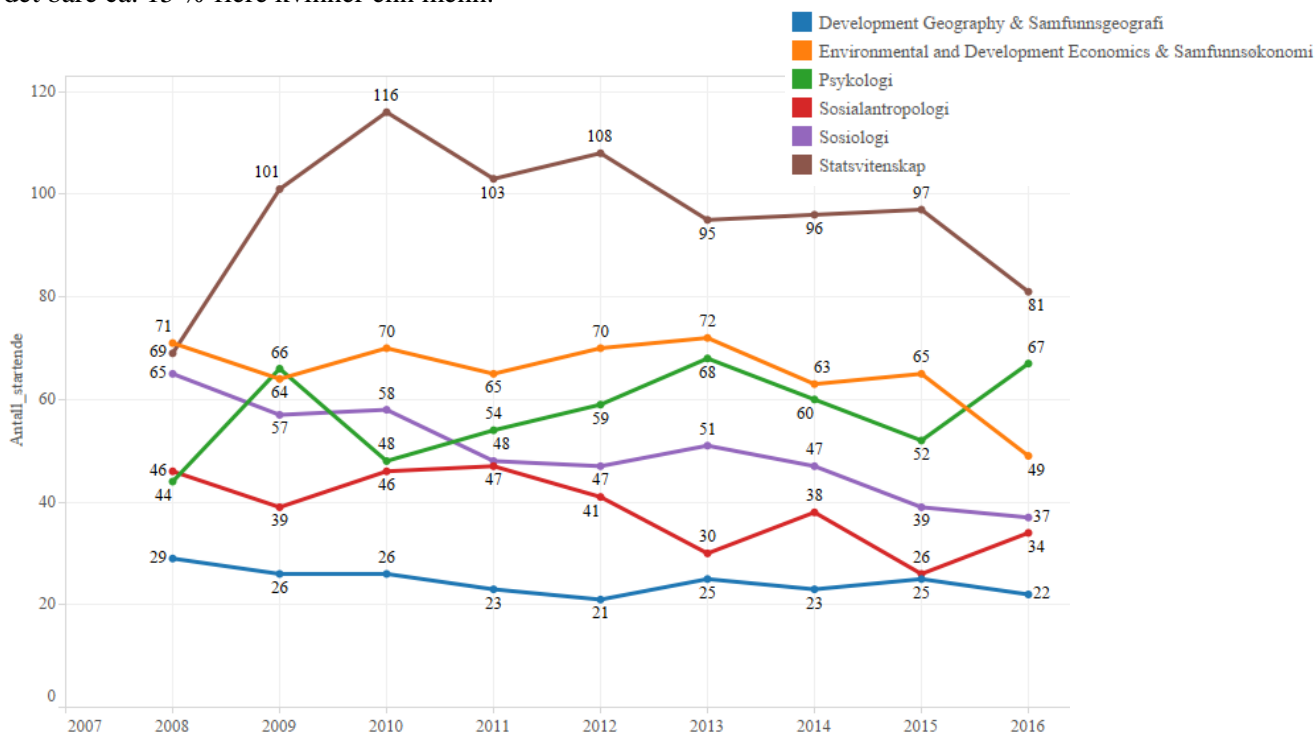

Figur 5-3 Utviklingen startende studenter fagdisiplinære 2-årige mastergrader

Figur 5-3 og Figur 5-4 viser antall startende på studieprogrammene fra 2010 til 2016. Som på bachelor er oversikten delt i disiplinære og tverrfaglige studieprogrammer. Av de disiplinære programmene har statsvitenskap flest studieplasser med 110. Antall startende har sunket fra 116 i 2010 til 81 i 2016. Både statsvitenskap og samfunnsøkonomi har en kraftig nedgang fra 2015-2016.

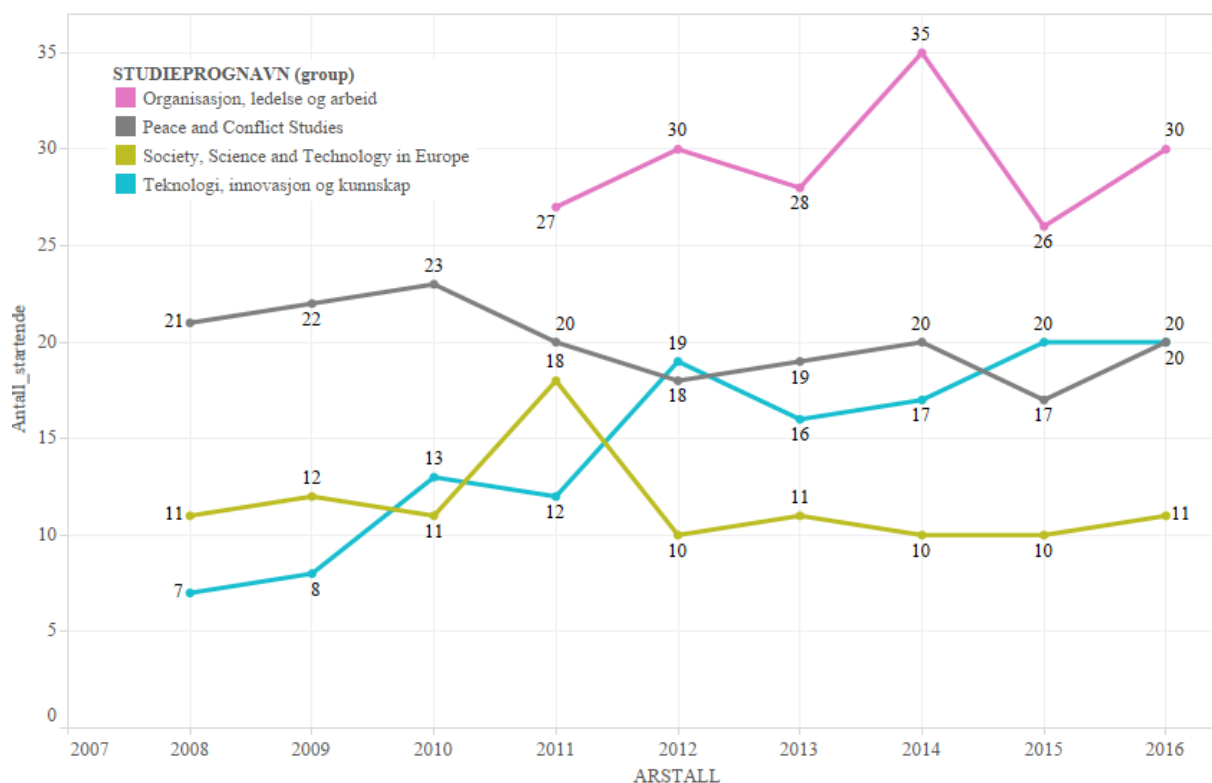

Figur 5-4 Utviklingen startende studenter tverrfaglige mastergrader

Som på bachelor viser karaktersnittet fra videregående skole at hovedvekten av studentene har 4,5 eller høyere i snitt ved inntak, men de er tett etterfulgt inntaket av studenter med 4,0-4,49 i snitt.

På masterprogrammene er det en større andel studenter med utenlandsk grunnutdannelse/bakgrunn enn på bachelorprogrammene. Disse har ikke resultater fra videregående skole og vises med Null-verdi. Samlet er inntaket av studenter med Null-verdi forholdsvis dobbelt så stort på master som på bachelor. En hovedårsak er at enkelte masterprogrammer tilbys på engelsk, noe som ikke er tilfelle på bachelor.

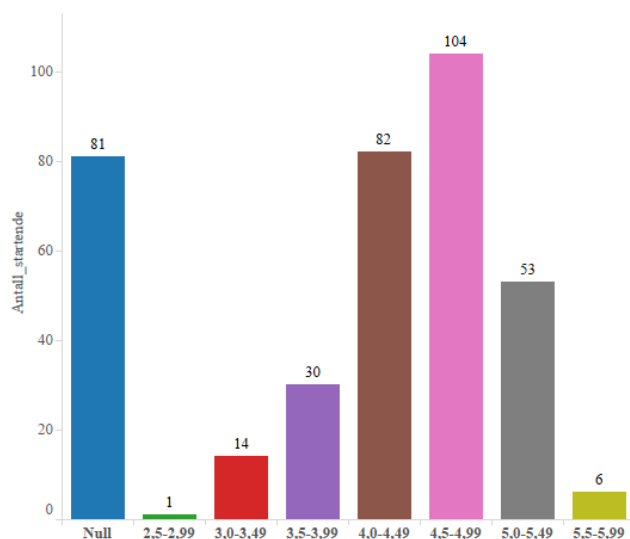

Figur 5-5 Snittkarakter fra videregående på mastergradsstudenter som startet høsten 2016.

5.1 Studiepoengproduksjon

Figurene under viser studiepoengproduksjon per år fordelt på de forskjellige masterprogrammene fra 2008 til 2016. Det er lite eller ingen kjønnsmessige forskjeller i studiepoengproduksjon på fakultetsnivå. For studentene under 25 år varierer produksjonen mellom 39 og 45 studiepoeng per student per år. For gruppen 25 til 29 år ligger nivået på 36 til 40 studiepoeng per student per år. For studenter over 30 år varierer studiepoengproduksjon kraftig

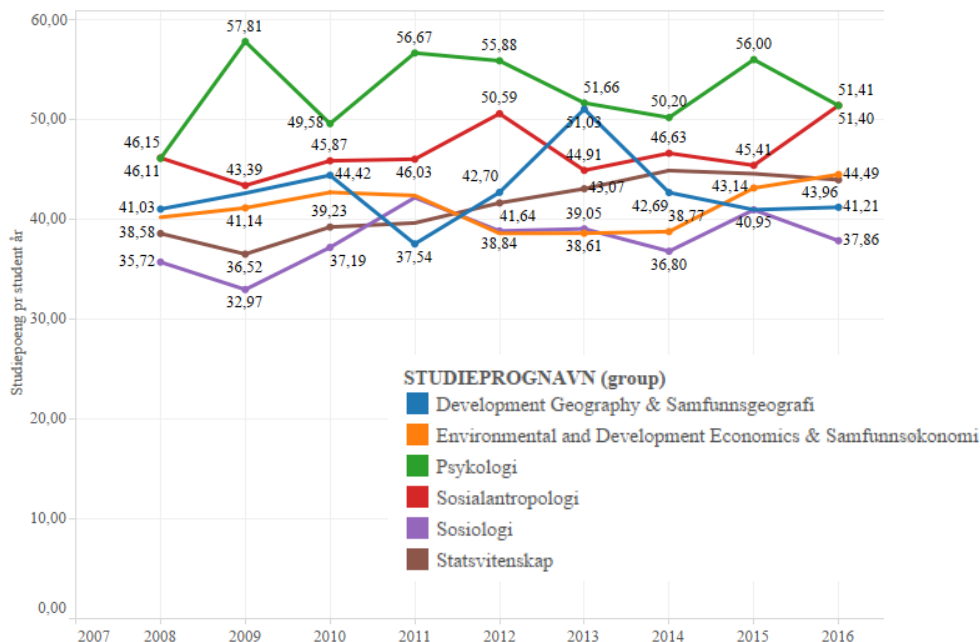

Figur 5-6 Studiepoeng per student per år, disiplinære masterprogram

Som på bachelor er det store variasjoner fra år til år, og det er vanskelig å se klare utviklingstendenser på de ulike programmene. Psykologi har høyest studiepoengproduksjon pr. student, tett etterfulgt av TIK i perioder. Det er sosiologi som jevnt over ligger lavest.

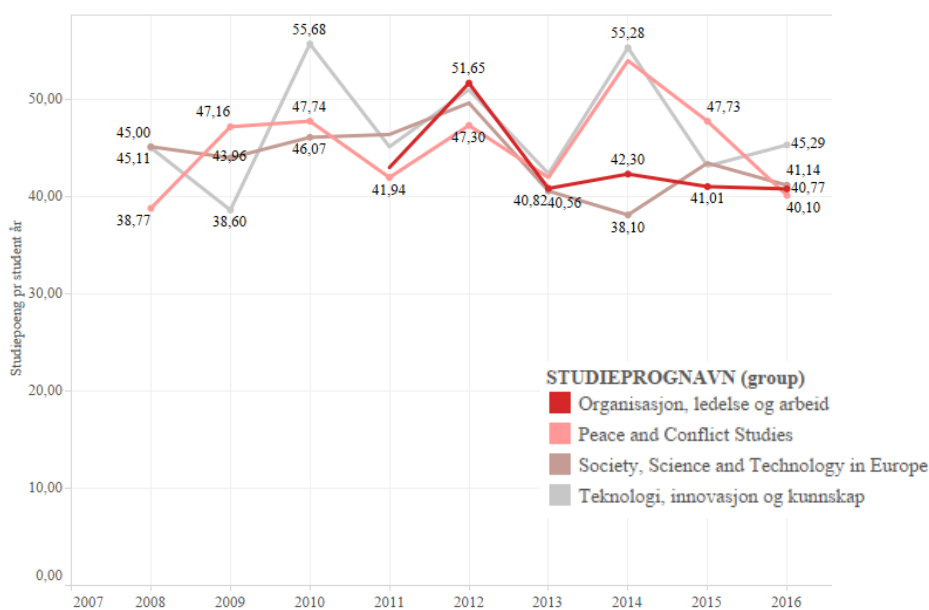

Figur 5-7 Studiepoeng per student per år, tverrfaglige masterprogrammer

5.2 Studieprogresjon og fullføringsgrad

Figuren under viser utviklingen for masterkullet med startsemester høsten 2012. De skal normalt være ferdige våren 2014, men som tidligere skrevet er det i henhold til UiOs forskrift om studier og eksamen kun krav om 50 % studieprogresjon ved UiO⁷.

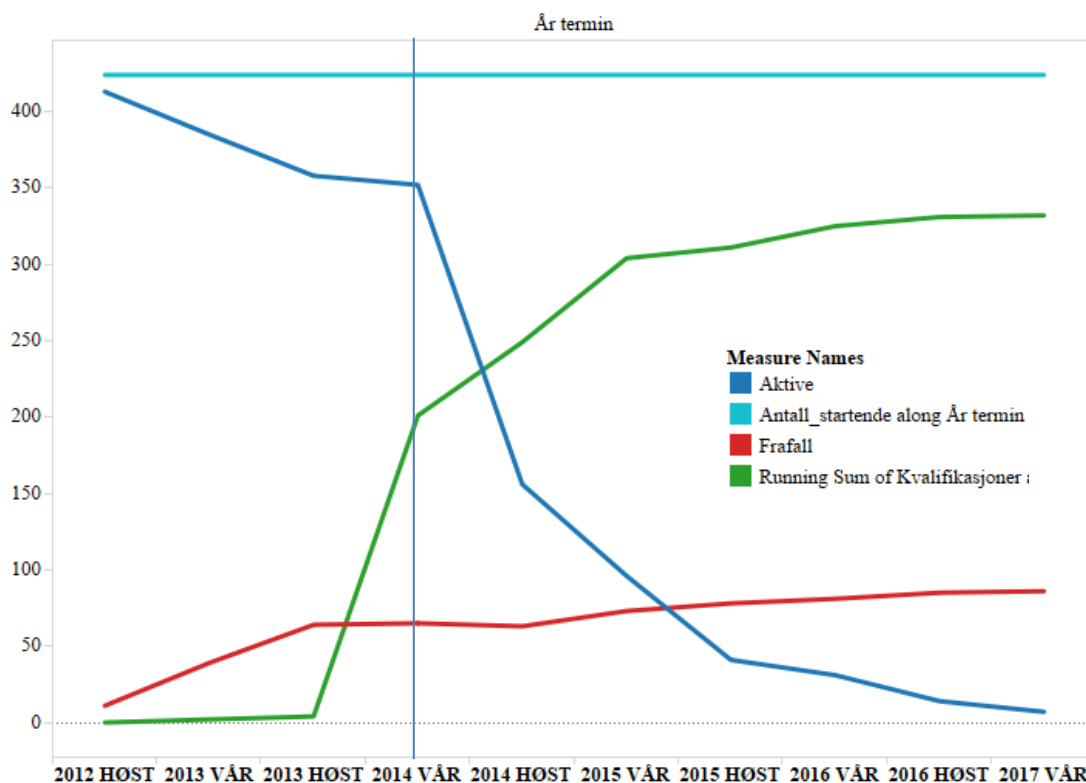

Figur 5-8 Grafisk fremstilling av masterstudiets utvikling, kull 2012

Antall aktive studenter, kull H2012, vist av den mørkeblå linjen, synker svakt frem til våren 2014. Den røde linjen er studenter som ikke fullfører studiet. Omtrent halvparten av de som faller fra gjør dette i løpet av det første året. Den grønne linjen er antall fullførte grader. Nesten ingen studenter fullførte studiet før normert studietid, så våren 2014 fullfører i underkant av 40 % studiet, og den grønne linjen øker kraftig. Mellom våren 2014 og våren 2015 stiger den grønne kurven jevnt. Her fullfører masterstudenter som er ett eller to semestre forsinket. Frafallet etter høsten 2014 øker noe. Dette betyr at frafallet etter normert studietid er lavt.

⁷ <http://www.uio.no/om/regelverk/studier/studier-eksamener/forskrift-studier-eksamener/index.html#toc34>

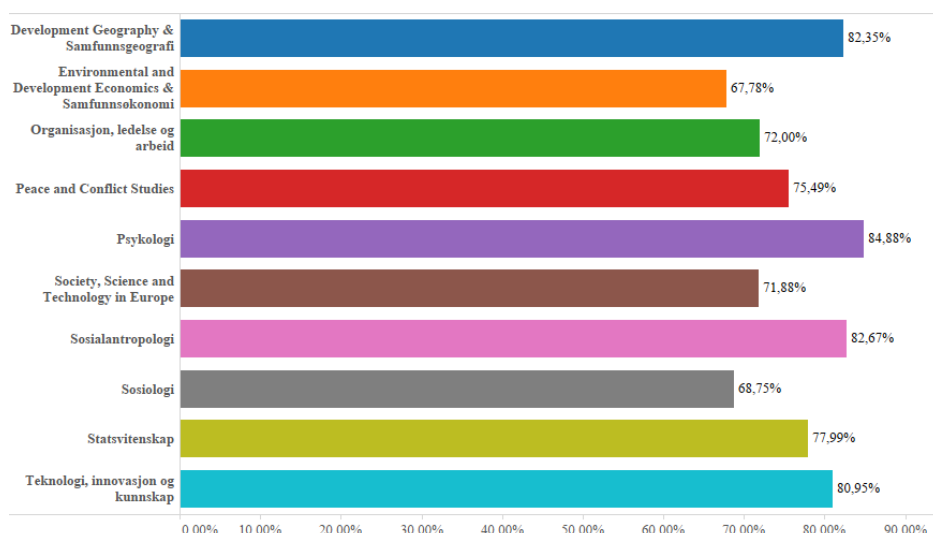

Figur 5-9 Fullføringsgrad for 2-årig mastergrad. Kullene 2010-2014

Figur 5-9 viser fullføringsgraden på hvert enkelt masterprogram for kullene fra høst 2010 til høst 2014. Fullføringsgraden varierer mellom 68 og 85 %. Psykologi ligger øverst. De to svakeste programmene er sosiologi og samfunnsøkonomi.

5.3 Gradsopptåelse

Generelt sett så har de 2-årige masterprogrammene en gradsopptåelse på over 70 %. Det er imidlertid store etterslep. Under 45 % av kullene 2012 til 2014 fullførte på normert tid. Dette gjenspeiler den generelle tendensen til at 2013- og 2014-kullene gjør det litt verre enn de foregående kullene. Som for bachelor er det en fakultetsvis kjønnsforskjell – for master fullfører 8 % flere av kvinnene enn mennene.

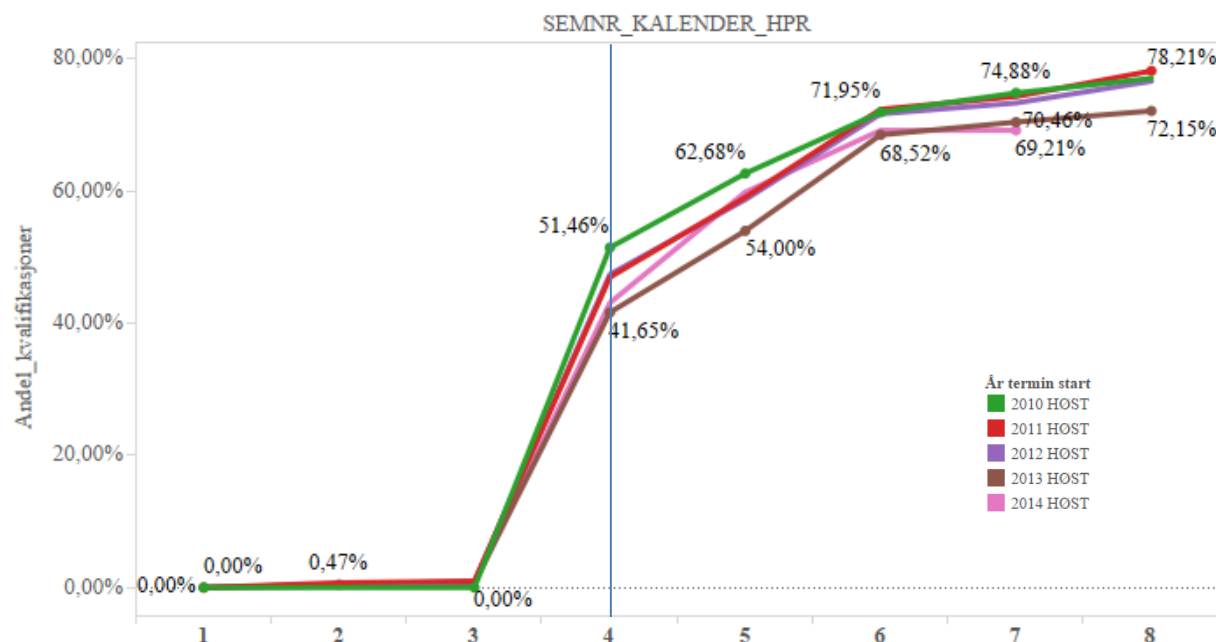

Figur 5-10 Gradsopptåelse 2-årige masterprogrammer. Kull 2010-2014

Det er tydelige variasjoner mellom de forskjellige studieprogrammene også i fullføringsgraden. Figur 5-11 på neste side viser at dobbelt så mange fullfører psykologi på normert tid sammenlignet med samfunnsøkonomi, sosiologi, organisasjon, ledelse og arbeid, samt peace and conflict studies. To år etter normert studietid er forskjellene mindre.

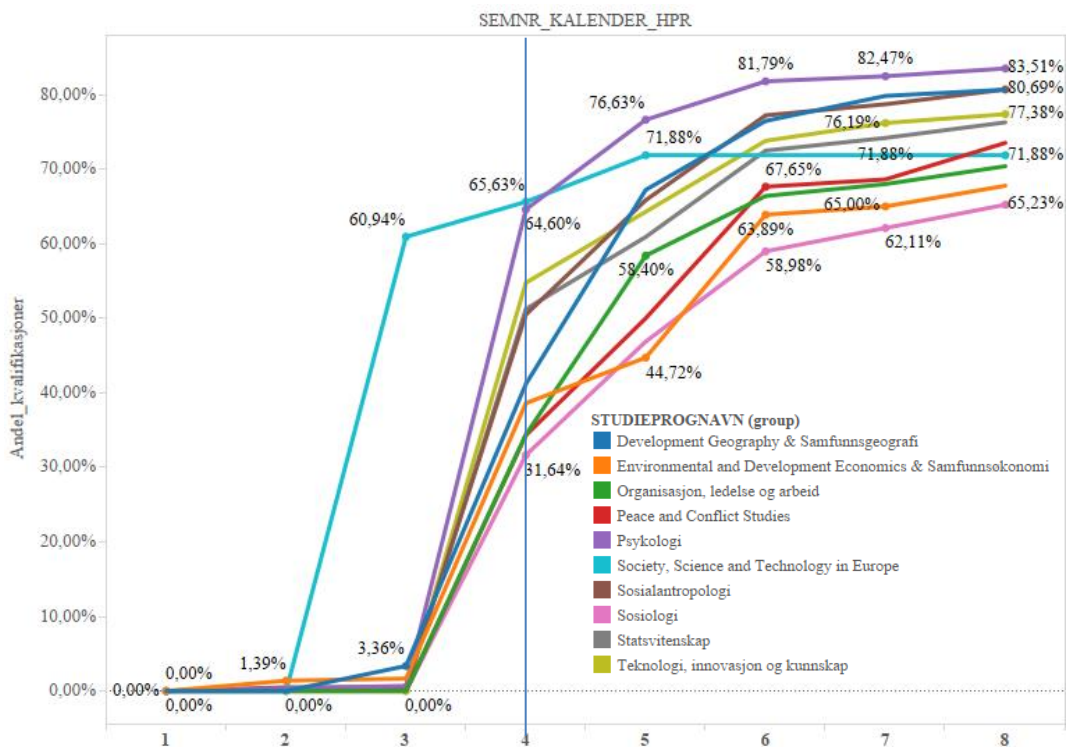

Figur 5-11 Gradsopptak, korte masterprogrammer kull 2010-2014

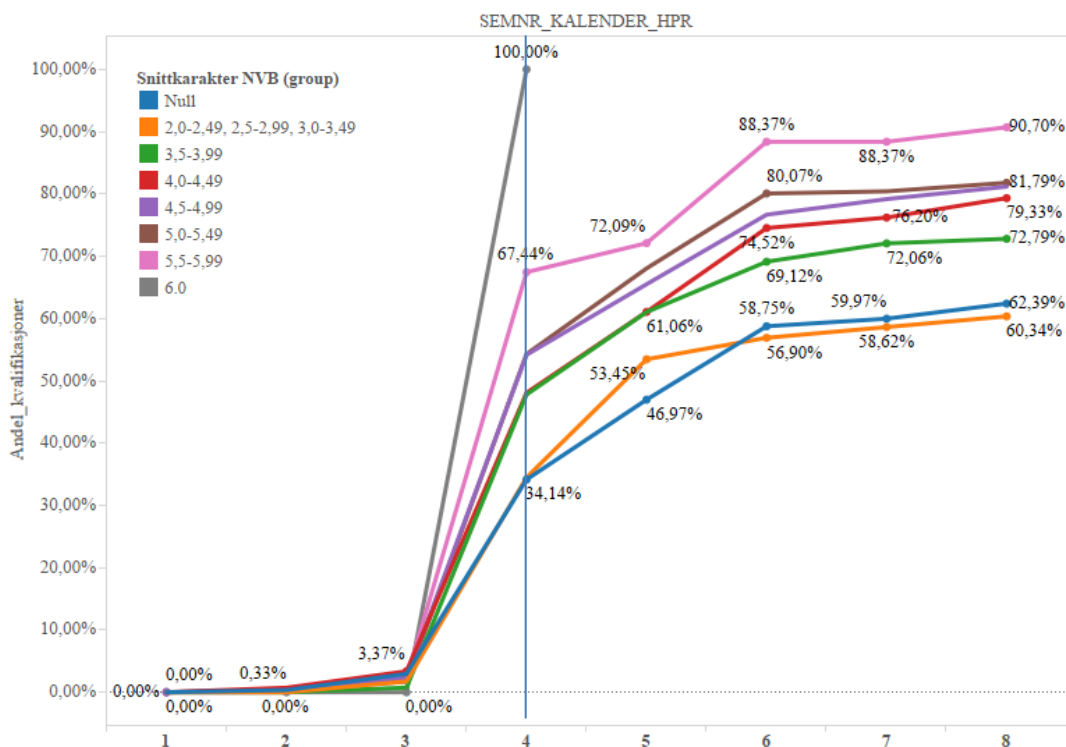

Figur 5-12 Fullføringsgrad fordelt på karaktersnitt fra VGS, kull 2010-2014

Det er en klar sammenheng mellom karaktersnitt fra videregående skole og både fullføringsgrad og fullføringstid på 2-årige grader. Studentene med 5,5 eller bedre fra videregående har en fullføringsgrad på 90 % over 4 år, mens studenter med karaktersnitt under 4 har en fullføringsgrad på under 63 % i snitt. For studenter med karaktersnitt mellom 4 og 5,5 – som er de fleste av studentene på universitetet – er forskjellene mindre.

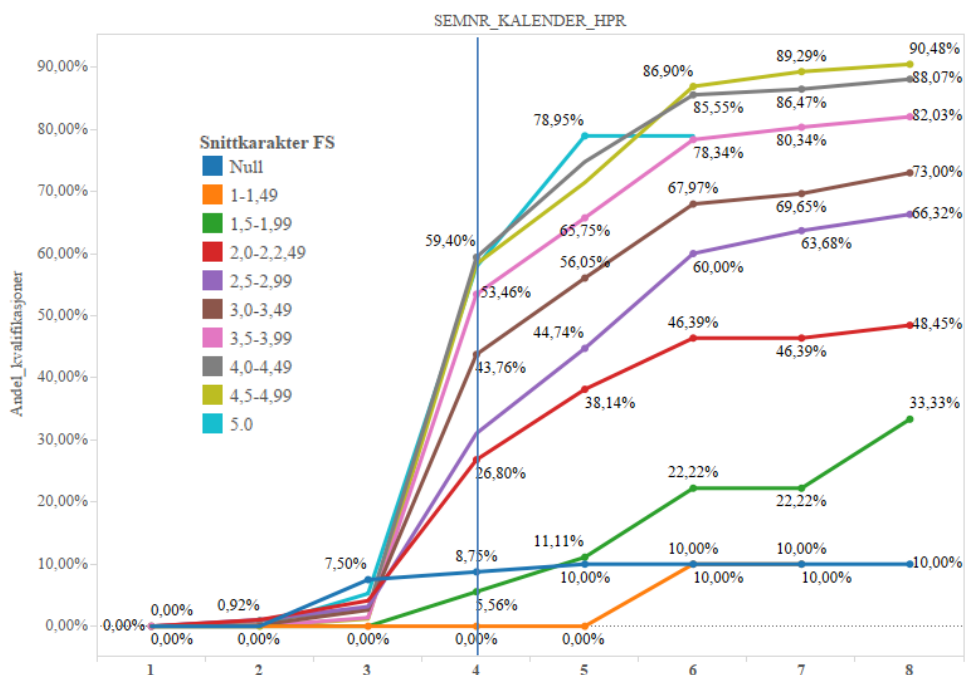

Figur 5-13 Fullføringsgrad fordelt på karakterer fra UiO per 8.9.17, kull 2010-2014, A=5, B=4, C=3, D=2, E=1, F=0

Oversikten over karaktersnitt ved UiO viser at gradsopptjening følger opptjent karaktersnitt. Dette er en klar forskjell fra bachelorprogrammene, der flere fullfører med 3,5-4 i snitt enn studenter med 4,5-5 i snitt.

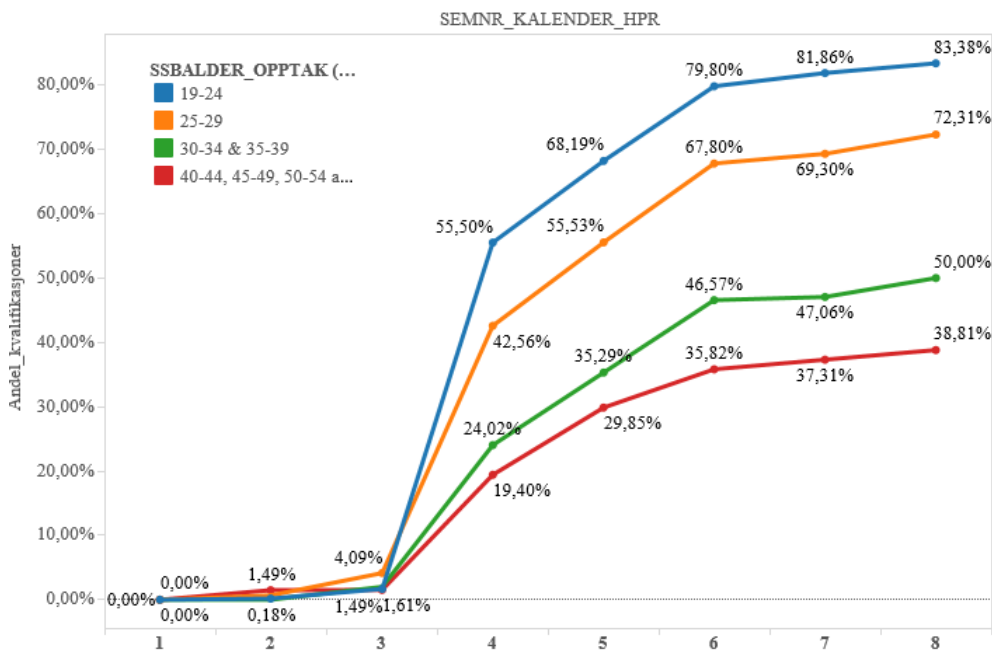

Figur 5-14 Fullføringsgrad fordelt på aldersintervall. Korte masterprogrammer, kull 2010-2014

Det er store forskjeller mellom de forskjellige aldersintervallene på fullføringsgraden. Mens over 55 % av studentene mellom 19 og 24 år fullfører på normert tid, så synker dette til 42 % for neste aldersintervall 25 til 29 år. Tre semester etter normert tid har 10 % flere av 19-24 åringene fullført enn gjennomsnittet for utplukket.

5.4 Fullføring normert tid

Dette avsnittet tar for seg studentene som fullfører og hvor stor andel av disse som klarer å fullføre på normert tid for kullene 2010-2014. Her ser vi hvor stor prosentandel av dem som fullførte studiene, som studerte utover de normerte 4 semestrene. 63 % av de 2-årige mastergradsstudentene som fullførte på SV-fakultetet, gjorde det på normert tid. 18 % brukte ett semester ekstra og 12 % brukte to. 7 % av studentene som fullførte brukte 7 semestre eller mer til å fullføre en 2-årig mastergrad. Sammenlignet med bachelorprogrammene har kjønnsforskjellene snudd. 62 % av kvinnene og 65 % av mennene som fullførte studiet, gjorde dette på normert tid. 68 % av 19-24 åringene som fullførte gjorde dette på normert tid. Dette er redusert til 58 % for 25-29 åringene, og til 45 % for studentene 30 år og eldre.



Figur 5-15 Fullføring på normert tid, disiplinære program, kullene 2010-14

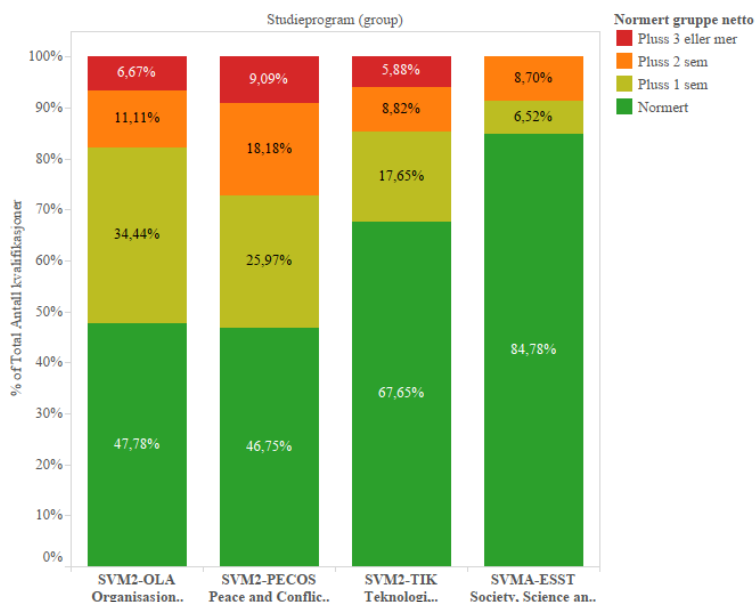

Figur 5-16 Fullføring på normert tid, tverrfaglige masterprogrammer, kull 2010-2014

ESST, som er det eneste studieprogrammet på 1,5 år, ligger høyest med 85 %. Av de 2-årige masterprogrammene kommer psykologi og sosialantropologi best ut, der over 70 % av studentene som fullførte gjorde det på normert tid. Med ett ekstra semester har opp mot 90 % av studentene på disse to

programmene gjennomført studiet. Dårligst ut kommer sosiologi, PECOS og OLA, der under 50 % av dem som fullførte gjorde dette på normert tid.

5.5 Frafall

De toårige masterprogrammene har en gjennomføringsgrad som er høy, om enn preget av forsinkelser. Det er imidlertid en god del forskjeller programmene imellom også når det gjelder frafallet.

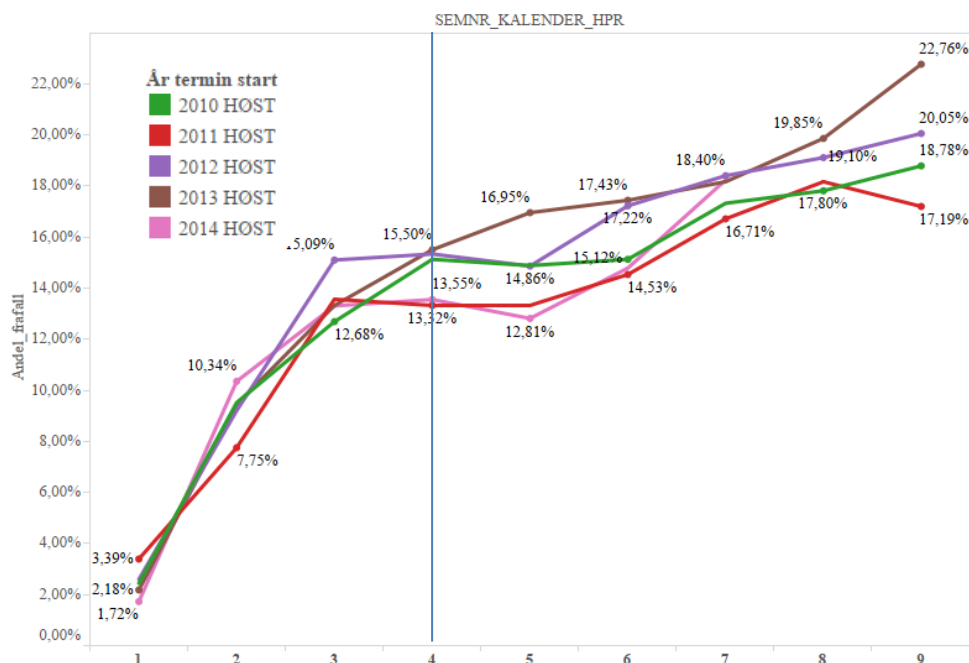

Figur 5-17 Frafall kullene 2010-2014. 2-årige masterprogrammer

Generelt sett er frafallet mindre for kullene 2010 og 2011 enn for de tre påfølgende kullene. Variasjonen i grafene viser også at det er flere studenter som tar uregistrerte permisjoner og pauser, for så å registrere seg på programmet på nytt ett eller to semestre senere.

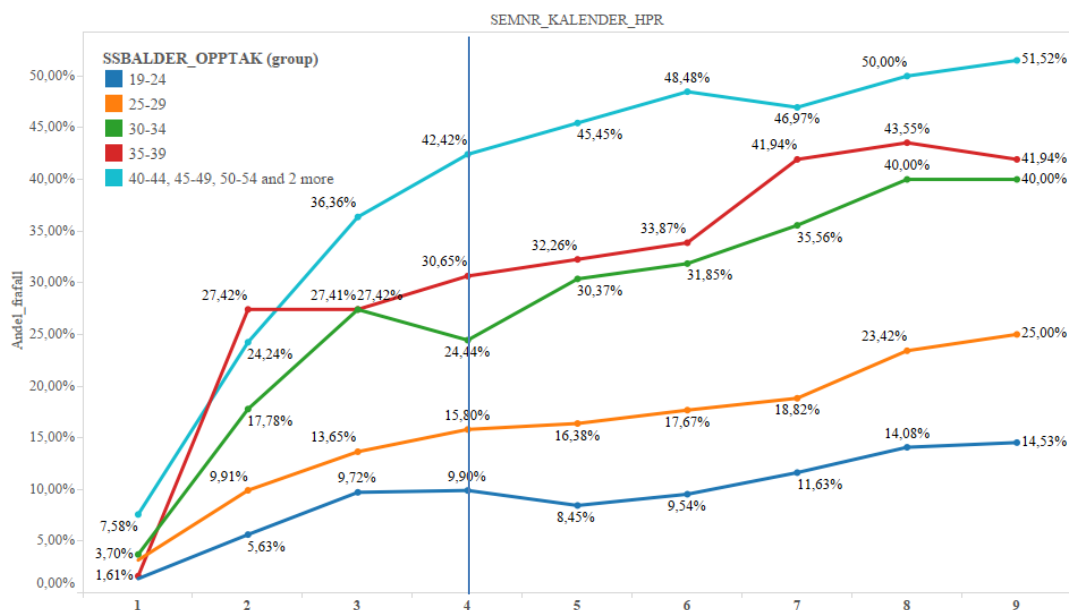

Figur 5-18 Frafall 2-årige masterprogrammer, fordelt på alder. Kull 2010-2014

Figur 5-18 viser at det er en klar sammenheng mellom alder og frafall. Det er en tydelig forskjell mellom de yngste studentene som har et frafall på under 15 %, og studentene over 30 år, som har et frafall på over 25 % ved normert studietid.

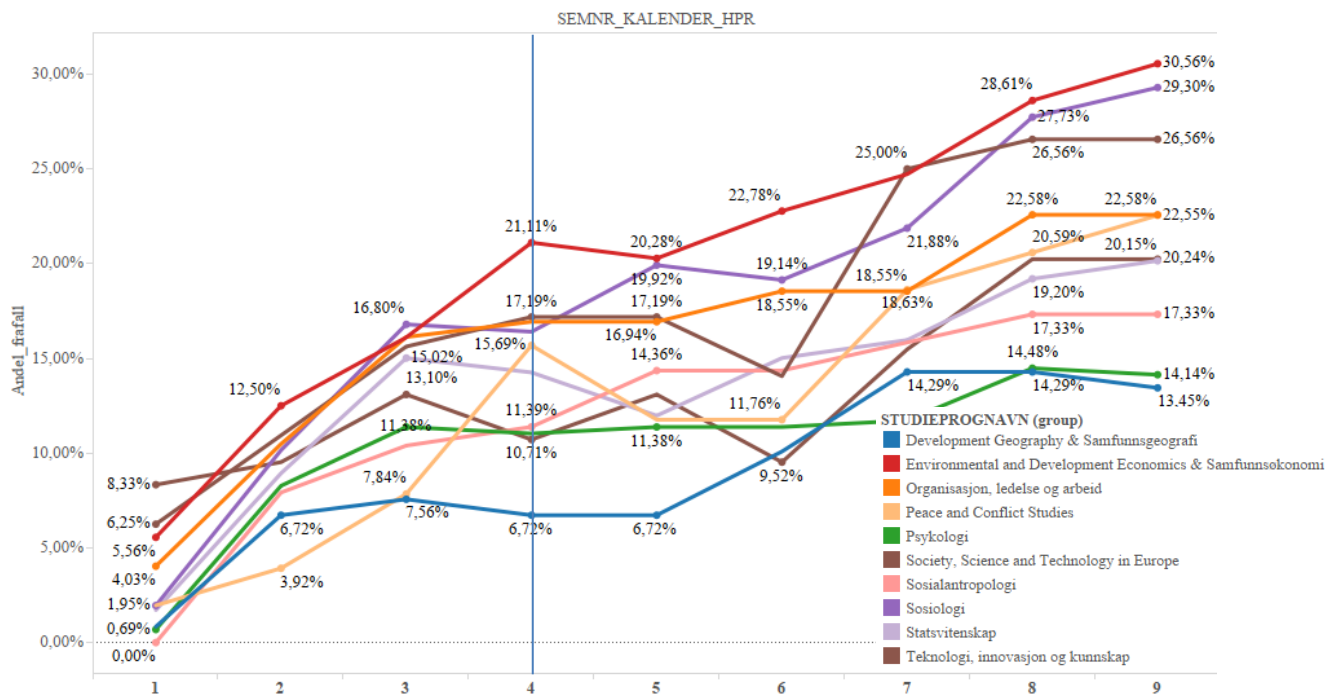

Figur 5-19 Frafall, 1 1/2-2-årige masterprogrammer, kull 2010-2014

Studieprogrammene har klare forskjeller i frafall. Best ut kommer samfunnsgeografi og psykologi, mens samfunnsøkonomi, sosiologi og TIK har alle et totalt frafall på over 25 %.

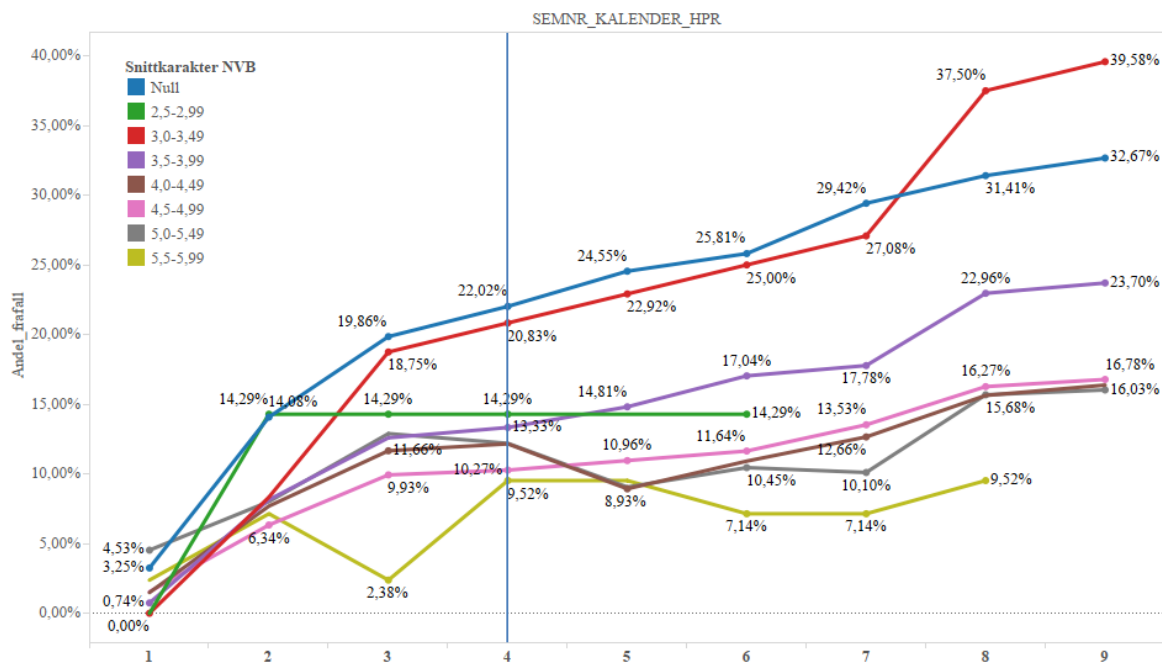

Figur 5-20 Frafall 2-årige masterstudenter fordelt på karaktersnitt fra VGS. Kull 2010-2014

Studenter som ikke har et registrert karaktersnitt fra videregående skole, med andre ord, studenter som har utdanning fra utlandet, har et klart større frafall enn normalen. Hovedmassen av studentene, de

som har karaktersnitt mellom 4 og 5,5 har liten eller ingen forskjell i frafall. Studenter med svakere karaktersnitt, har et høyere frafall.

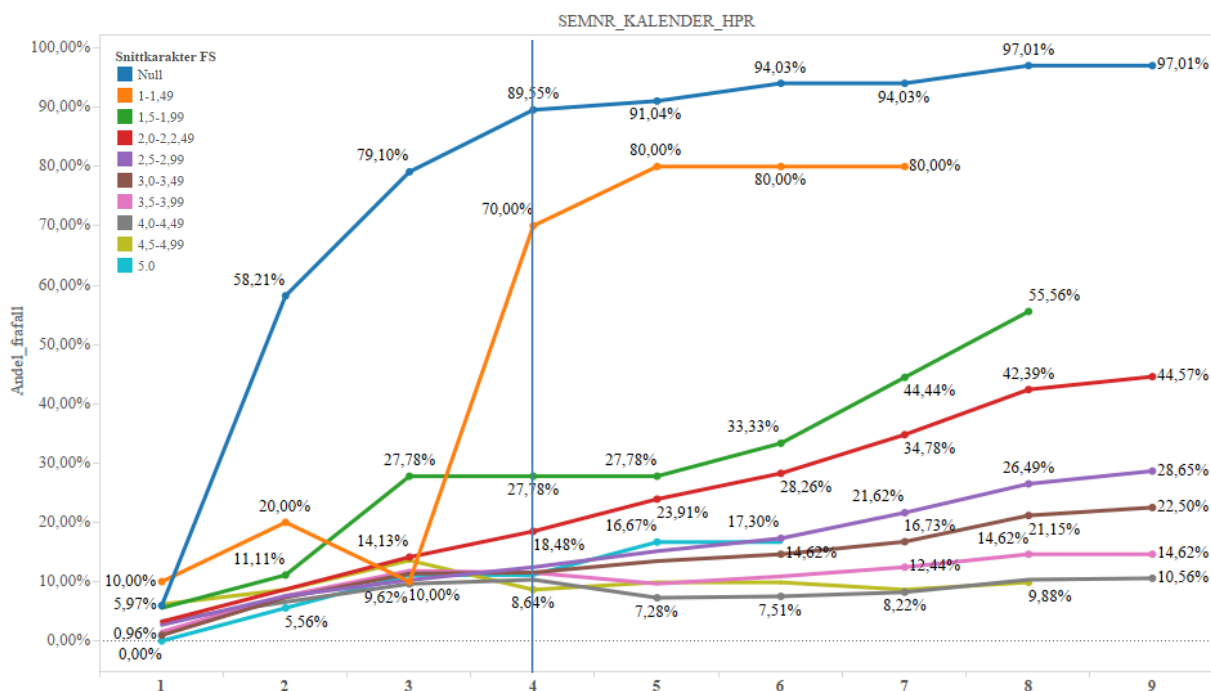

Figur 5-21 Frafall 2-årige masterstudenter fordelt på karaktersnitt fra UiO per 8.9.17. Kull 2010-2014. A=5, B=4, C=3, D=2, E=1

Figur 5-21 viser frafall fordelt på totalt karaktersnitt. Frafall følger karaktersnitt – jo bedre snitt, jo lavere frafall. Videre viser tabellen at det er et høyt frafall for studenter med karaktersnitt Null eller med karakteren E. Dette er forventet, ettersom disse karakterene ikke gir en bestått grad. Null angir i denne sammenhengen at studenten ikke har bestått et eneste emne. For at dette skal skje må man ha en kvalifikasjon tilsvarende bachelor fra en annen institusjon i tillegg til at man ikke består et eneste emne ved UiO. Til sammen 12 % av studentene som har innpass fra andre institusjoner faller fra uten å bestå ett eneste emne ved UiO.

5.6 Master – mobilitet

Det er lite mobilitet mellom de korte masterprogrammene. Det er dermed også vanskelig å finne tydelige tendenser i mobiliteten. Mobiliteten er spredt både fra øvrige masterprogram ved UiO til fakultetets masterprogram og vice versa. Få studenter bytter masterprogram internt på fakultetet.

Tabell 5-1 Mobilitet mellom fakultetene. Korte mastergrader. 2010-2015

Fakultet fra	Fakultet til						Grand Total	
	11 Det teologiske ..	12 Det juridiske f..	14 Det humanistiske f..	15 Det matematiske f..	17 Det samfunnsvitenskapelig..	18 Det utdanningsvitenskapeli..	52 Institutt for helse og samfu..	
11 Det teologiske fakultet			4				1	5
14 Det humanistiske fakultet	2			3	8	3	1	17
15 Det matematisk-naturvitens..			1		1			2
17 Det samfunnsvitenskapelig..		1	13			3	2	19
18 Det utdanningsvitenskapeli..			1	1	4			6
52 Institutt for helse og samfu..		1			1			2
Grand Total	2	2	19	4	14	6	4	48

Ser man på mobiliteten til andre studienivå finner vi at i løpet av de seks årene som er brukt har totalt 111 studenter gått fra masterstudier ved fakultetet til andre studier på andre nivå. Av disse går omtrent en tredjedel til lavere enkeltemnestudier – i all hovedsak på SV eller HF. Av de 111 studentene er det

statsvitenskap med 25, samfunnsøkonomi master med 22, og sosiologi master med 19 som mister flest studenter. Samfunnsgeografi har i samme periode kun en student registrert påbegynt andre studier på UiO.

Tabell 5-2 Mobilitet til 2-årige masterstudier ved SV-fakultetet fra andre fakulteter. 2010-2015

Studieprogram til	AR Årsstu dium	B3 Bachelor	HN Høyere ni..	LN Lavere nivå	M2 2 år	M5 5 år	Master 5 år	PR Profesj onsstudiu..	Grand Total
SVM2-ECON Samfunnsøk..	2	7	3	7			3		21
SVM2-OLA Organisasjon, l..				5	1		3		9
SVM2-PECOS Peace and C..	2	1	1	3	1		1		9
SVM2-PSY Psykologi	3	6	1	5	2				17
SVM2-SANT Sosialantropo..	2	9	2	4	3		1		21
SVM2-SGO Samfunnsgeog..	1	3		3			2		9
SVM2-SOS Sosiologi	1	11		15	1		2		30
SVM2-STV Statsvitenskap	7	19	4	29	5		6	1	71
SVM2-TIK Teknologi, inno..		3		8	1		1		13
Grand Total	18	59	11	79	14		19	1	200

Mobiliteten **til** masterstudiene ved fakultetet er betydelig større enn mobiliteten **fra** masterstudiene. Det mest attraktive studiet totalt sett er statsvitenskap, som tar imot 161 studenter (29 %) av studentene fra andre studier på UiO. Deretter kommer samfunnsøkonomi med 113 studenter (ca. 20 %). Av disse kommer de aller fleste fra SV-fakultetet, i hovedsak fra andre studier på Økonomisk institutt. Fra de andre fakultetene er mobiliteten høyest til statsvitenskap, etterfulgt av sosiologi.

Tabell 5-3 Mobilitet til 2-årige masterstudier fra hele UiO. Mobilitet fra andre 2-årige mastergradsstudier er ekskludert. 2010-2015

Studieprogram til	AR Årsstu dium	B3 Bachelor	HN Høyere ni..	LN Lavere nivå	M5 5 år	Master 5 år	MX Master 1 ..	PR Profesj onsstudiu..	Grand Total
SVM2-ECON Samfunnsøk..	2	33	14	46	23			1	113
SVM2-EDEC Environment..		1	3						4
SVM2-OLA Organisasjon, l..		2	2	13	3				20
SVM2-PECOS Peace and C..	2	4	1	9	1				17
SVM2-PSY Psykologi	3	27	2	33	2			1	66
SVM2-SANT Sosialantropo..	2	24	2	30	1				57
SVM2-SGO Samfunnsgeog..	1	12		16	2				31
SVM2-SOS Sosiologi	1	22	7	36	2		1		68
SVM2-STV Statsvitenskap	7	49	17	84	7			3	161
SVM2-TIK Teknologi, inno..		5	1	16	4		4		28
Grand Total	18	178	49	283	45		5	5	564

6 Lange grader – 5-årig master og profesjon

Det samfunnsvitenskapelige fakultet har to lange grader, et profesjonsprogram i psykologi⁸ på 6 år og et 5-årig masterprogram i samfunnsøkonomi. Dette kapitlet vil gi en innsikt i forskjellene og likhetene mellom de lange gradene.

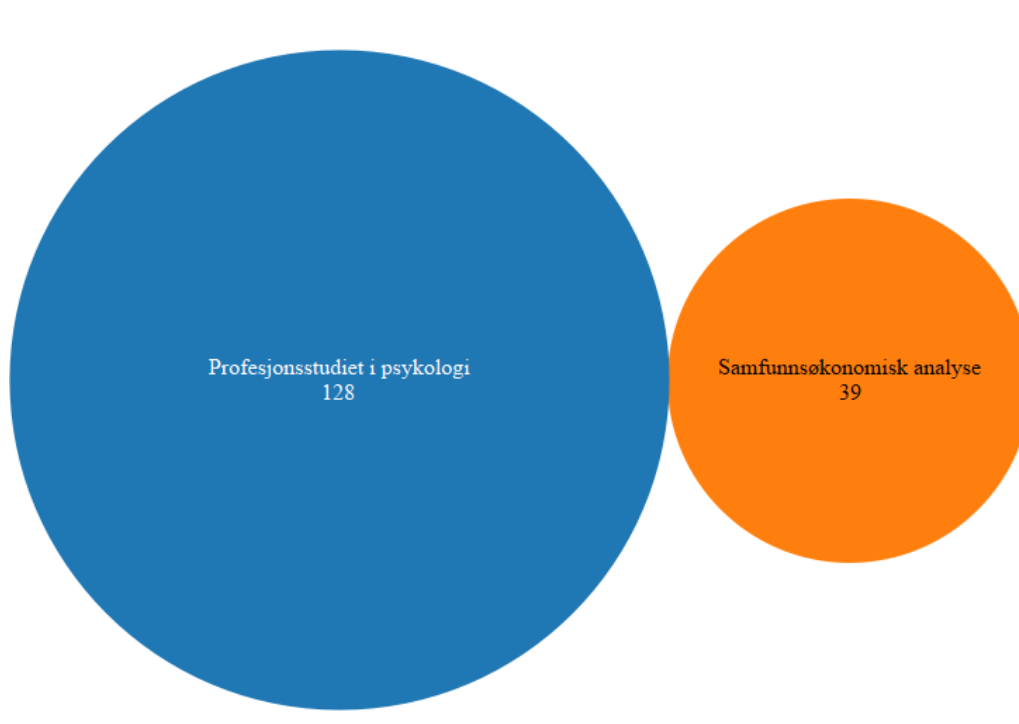

Figur 6-1 Antall nye studenter på profesjonsstudiet og 5-årig master studieåret høst 2016-vår 2017

Profesjonsstudiet i psykologi har opptak av nye studenter to ganger i året. Figuren over viser antall nye studenter på programmene studieåret 2016/2017. 128 nye studenter startet på profesjonsstudiet og 39 studenter startet på samfunnsøkonomi.

Tabellen under viser studieplasser, søkere, tilbud, aksept og oppmøte på de tre opptakene høsten 2016 – våren 2017. Psykologi er et meget populært studieprogram med stor søkermasse, men opplever likevel frafall i perioden fra studentene takker ja til plassen og til oppstart på studiet. Bakgrunnen for dette kan være at de står på venteliste ved andre studiesteder eller private årsaker som gjør det vanskelig å starte.

Tabell 6-1 Studieplasser og antall startende studenter høsten 2016 og våren 2017

	Psykologi, Oslo, profesjonsstudium, høst	Psykologi, Oslo, profesjonsstudium, vår	Samfunnsøkonomisk analyse
Studieplasser	60	60	50
Søkere	2 647	2 302	509
Fått tilbud	94	110	90
Svart ja	73	70	61
Møtt	69	66	54

⁸ I denne oversikten benyttes kun studieprogrammet med SVC-PSY og ikke PSYKPROF, som i løpet av sitt siste opptaksår, 2008, tok opp 50 studenter.

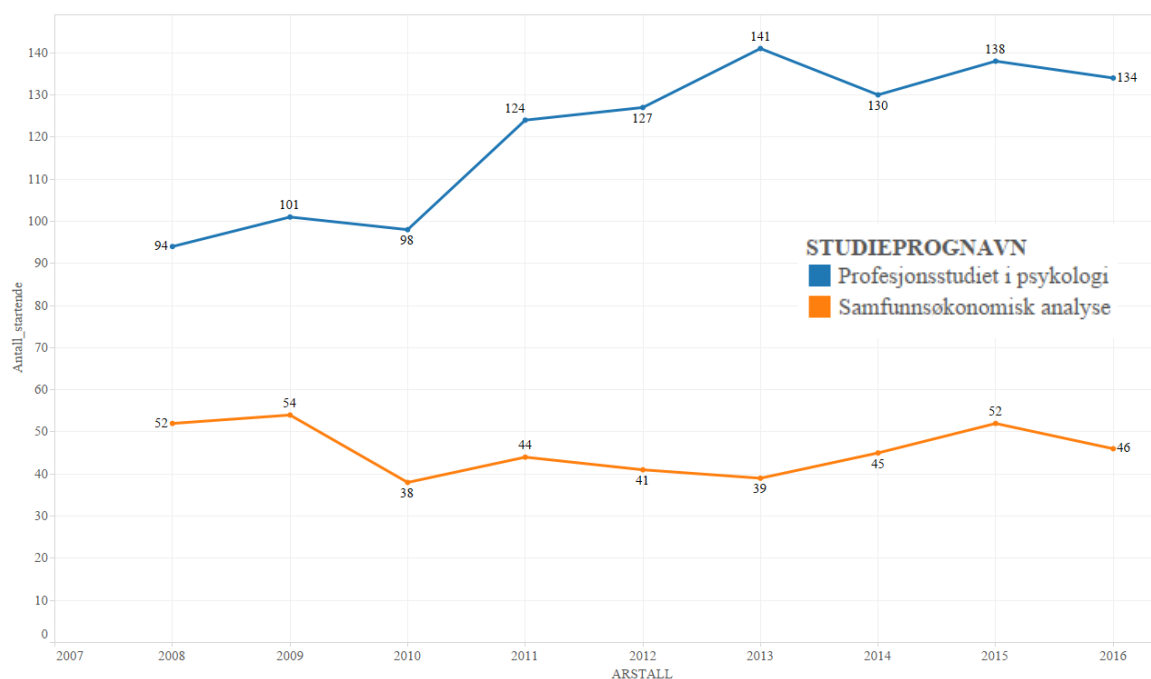

Figur 6-2 Antall nye studenter på profesjons- og 5-årig masternivå 2008-2016

Figur 6-2 viser antall nye studenter på de to lange programmene over tid (vår og høst opptak for psykologi er slått sammen). Masterprogrammet i samfunnsøkonomisk analyse viser en variasjon mellom 54 og 38 opptatte i perioden. Profesjonsprogrammet i psykologi fikk økt opptaksrammene etter 2011, noe kurven viser. Profesjonsprogrammet i psykologi har økt fra 94 i 2008 til 134 i 2016.

73 % av studentene på psykologi var under 25 år da de startet studiet. Fra 2013 er balansen ytterligere forskjøvet mot denne aldersgruppen. For det 5-årige masterstudiet er 82 % av studentene i perioden under 25 år. For begge studieprogrammene er omtrent halvparten av de over 25 år i aldersgruppen mellom 25 og 29 år og halvparten er eldre enn 30 år.

Kjønnsbalansen på studieprogrammene er meget forskjellig. På psykologi ligger snittet på antall menn på 22 %. På masterstudiet er situasjonen mer balansert, men snittet ligger på 62 % menn i løpet av perioden.

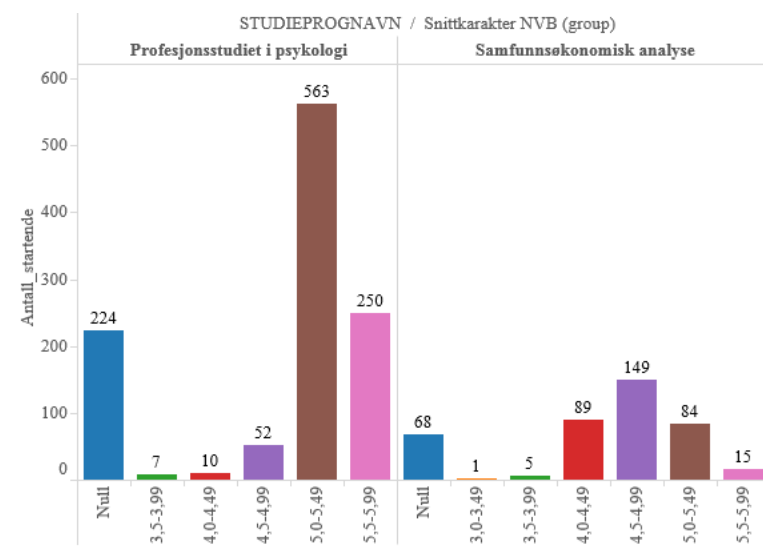

Figur 6-3 Studenter startet på lange grader høsten 2008-våren 2017 fordelt på karaktersnitt fra videregående skole

Jo flere søkere med gode karakterer, jo høyere vil karaktersnittet fra videregående skole være for dem som kommer inn på programmene. Den største andelen av studentene på profesjonsstudiet i psykologi har mer enn 5,0 i snitt fra vgs. På masterprogrammet er snittet på hovedgruppen av nye studenter noe lavere.

Flere av studentene på profesjonsstudiet kommer ikke direkte fra videregående skole men har tatt andre studier før de søker. En solid andel av disse studentene begynner på bachelorstudiet i psykologi. Dette vises nærmere i avsnitt 6.6 Intern mobilitet på side 50.

6.1 Studiepoengproduksjon

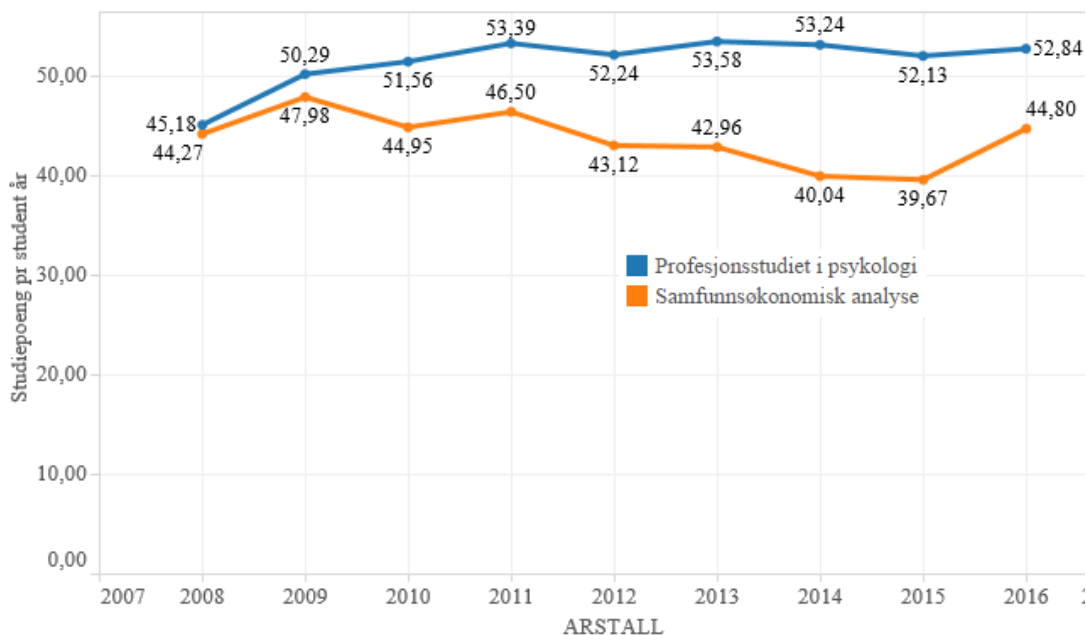

Figur 6-4 Studiepoengproduksjon per student per år 2008-2016

En student som studerer på normert tid skal produsere 60 studiepoeng per år. Profesjonsstudiet har en høyere studiepoengproduksjon enn masterprogrammet i samfunnsøkonomi. Dette har en sammenheng med gjennomføringstid og frafall – forskjeller som går igjen mellom de to studieprogrammene og som vises i de påfølgende illustrasjonene i dette kapitlet.

Masteren i samfunnsøkonomisk analyse har stor variasjon i studiepoengproduksjonen til de forskjellige aldersgrupperingene. Hovedvekten av studentene, de som er under 25 år, produserer i perioden i snitt mellom 43 og 52 studiepoeng per år. For aldersgruppen 25-29 varierer produksjonen mellom 23 til 42 studiepoeng per år. Studentgruppen eldre enn 30 år ved opptak har i perioden 2012-2015 hatt en produksjon på under 15 studiepoeng per år.

På profesjonsstudiet varierer også studiepoengproduksjonen avhengig av aldersgruppering, men alderen har betydelig mindre å si enn på samfunnsøkonomisk analyse.

Det er noe variasjon mellom kjønnene i studiepoengproduksjonen. Variasjonene fra år til år er større for kvinner enn menn innen samfunnsøkonomi – 2009 og 2016 hadde kvinnene på studiet en studieproduksjon på hhv 52 og 47 studiepoeng per student per år. For psykologi er utviklingen motsatt, her er variasjonene større blant menn enn kvinner – disse er imidlertid ikke store i forskjell.

6.2 Studieløpet og fullføringsgrad

Figur 6-5 og Figur 6-6 viser utviklingen av kullene høst 2008 for henholdsvis samfunnsøkonomisk analyse og psykologi. Figur 6-5 viser masterprogrammet. Studentene på normert tid fullførte våren 2013. Figur 6-6 viser profesjonsprogrammet. Kullet fra 2008 skal normert være ferdig våren 2014.

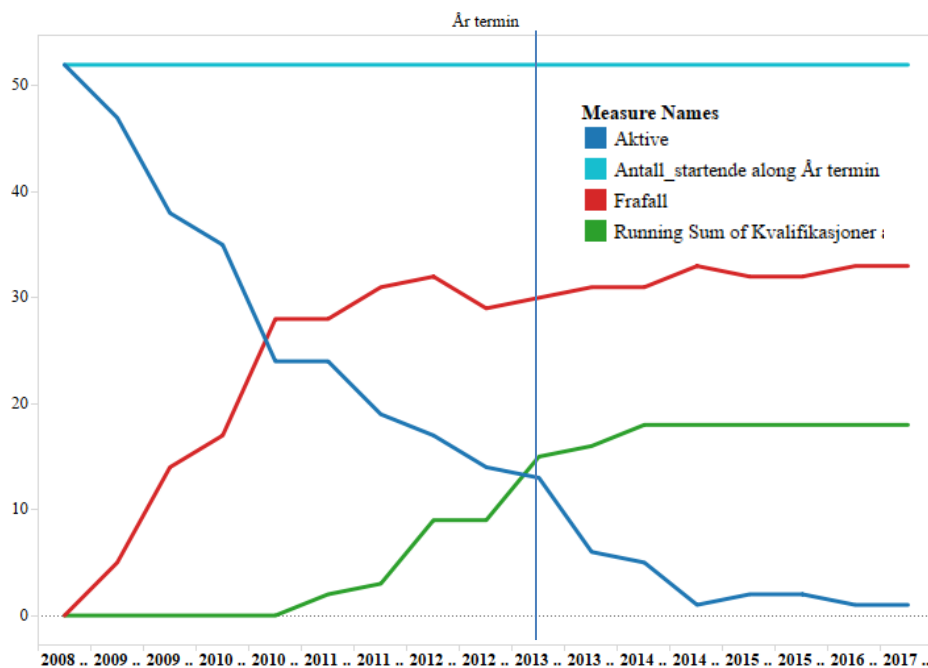

Figur 6-5 Studieprogresjon 5-årig mastergrad i samfunnsøkonomi, kull 2008.

På samfunnsøkonomi var det et stort frafall de første to årene. Den røde linjen øker sterkt frem mot våren 2010 og krysser den blå linjen med aktive studenter. De første som avlegger sin mastergrad er i 2011 – godt før normert tid. Dette skyldes som oftest studenter som tar studiet på nytt eller som har fått innpass av studiepoeng fra andre studier. Etter normert tid er det fremdeles noen som fullfører graden frem til våren 2014 hvor linjen flater helt ut.

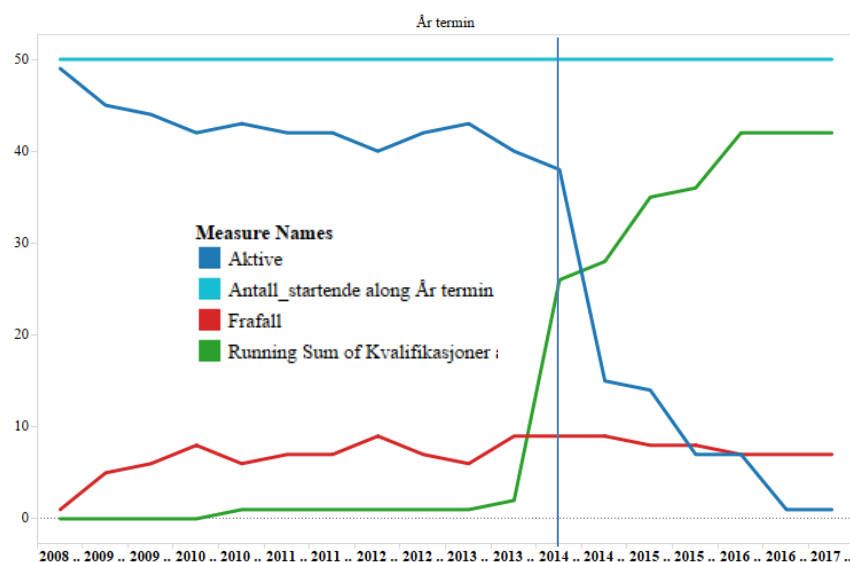

Figur 6-6 Studieprogresjon profesjonsstudiet i psykologi, kull 2008.

Oppbyggingen av profesjonsstudiet innebærer lite valgfrihet i oppbygging og gjennomføring, noe som fører til en sterk kulltilhørighet. Fraffallet er relativt lavt, men det viser seg at enkelte studenter tar

pauser i studiet underveis. Over halvparten fullfører på normert tid, og fire semestre etter normert studietid har 42 av 50 fullført studiet.

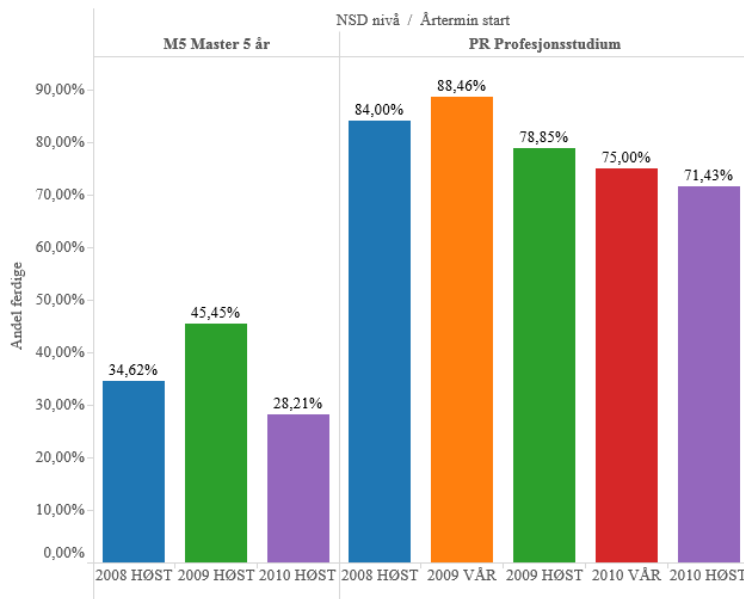

Figur 6-7 Fullføringsgrad, lange grader, kullene 2008-2010

I søylediagrammet over ser man fullføringsprosenten av kullene fra årene 2008-2010. Det er stor forskjell mellom fullføringsgraden på samfunnsøkonomisk analyse og profesjonsstudiet i psykologi. Langt under 50 % av studentene på kullet avlegger en grad på samfunnsøkonomisk analyse. Kullet fra høsten 2010 er nede i 28 %. Profesjonsprogrammet viser også en nedgang fra rundt 88 % gjennomføring våren 2009 ned til 71 % høsten 2010.

6.3 Gradsopptak

Det 5-årige masterprogrammet og profesjonsstudiet har betydelige forskjeller i fullføring. Fullføringen på 5-årig master forverres fra 2008-kullet til 2012-kullet. Gjennomføringen er på mellom 20 og 30 % på normert tid på mastergraden. Flere fullfører før tiden – dette skyldes i all hovedsak studenter som melder overgang fra bachelorstudiet i samfunnsøkonomi.

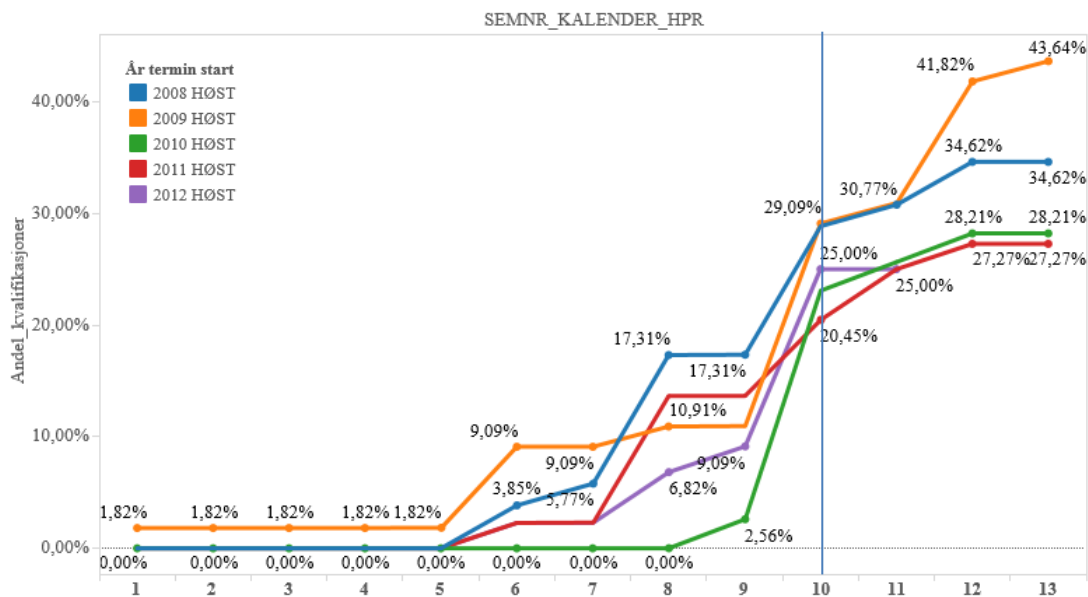

Figur 6-8 Oppnådde grader, 5-årig master, kullene 2008-2012

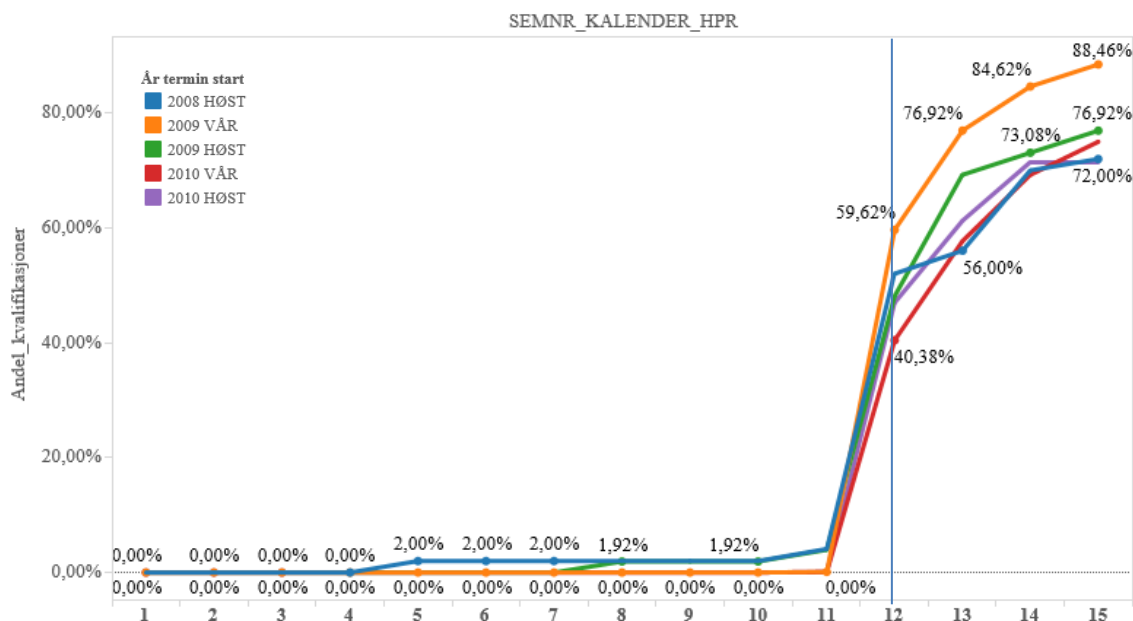

Figur 6-9 Oppnådde grader, profesjonsstudiet i psykologi, kullene 2008-2010

På profesjonsstudiet er fullføringen mellom 40 og 60 % på normert tid. Tre semester etter normert tid øker fullføringsgraden betraktelig. Våren 2009 var et spesielt godt kull med en fullføringsprosent på 89 % tre semester etter normert tid, mens de andre kullene faller mellom 72 og 77 % tre semester etter normert tid.

6.3.1 Kjønnforskjeller

Det er et lite gap på fullføring innen normert tid mellom kvinner og menn på masterstudiet, hhv 28 og 24 % fullfører på normert tid. Tre semester etter normert studietid er det liten forskjell på fullføringsgraden mellom kjønnene – hhv ligger det på 33 og 31 % fullføringsgrad. Det er også forskjell på profesjonsstudiet, der kun 46 % av kvinnene fullfører på normert tid mens det samme gjelder for 64 % av mennene. Tre semestre etter normert studietid er det imidlertid like mange fullførte

av begge kjønn – 75 %. Dette er til forskjell fra de fleste andre studier på SV-fakultetet, der kvinner generelt sett fullfører raskere og oftere enn menn.

6.3.2 Alder

30 % av studentene mellom 19 og 24 år fullførte 5-årig master på normert tid, og over 39 % har fullført studiet tre semester etter normert tid. For studentene mellom 25 og 29 er tilsvarende tall 11 og 14 %. Ingen av studentene over 30 år i kullene 2008-2012 er registrert med fullførte grader innen samfunnsøkonomisk analyse.

For profesjonsstudiet er det også store forskjeller mellom fullføringsgrad basert på alder. 57 % av studentene mellom 18 og 24 år fullførte på normert tid. 81 % fullførte tre semestre etter normert tid. 33 % av studentene mellom 25 og 29 år fullførte på normert tid. 74 % hadde fullført tre semestre etter normert tid. For studentene over 30 år var tilsvarende tall 20 og 44 %.

6.3.3 Karaktersnitt fra videregående skole

Som vist i Figur 6-3 *Studenter startet på lange grader høsten 2008-våren 2017 fordelt på karaktersnitt fra videregående skole* på side 43 så er det ikke mange med karakter under 4 som startet på de lange gradene. For profesjonsstudiet fullførte alle i utplukket (3 studenter i kullene høst 2008-vår 2010) med karakter under 4,5. For samfunnsøkonomisk analyse fullførte ingen av utplukket (totalt 5 studenter i kullene høst 2008-høst 2012) med karaktersnitt lavere enn 4 fra videregående.

På profesjonsstudiet er det liten forskjell på studentene med snittkarakterer over 4,5. Studenter fra eksterne utdanningsinstitusjoner har lavere fullføringsgrad enn dem som kommer fra norske videregående skoler.

For studentene på den 5-årige masteren har studentene med karaktersnitt mellom 4,5 og 5 fra videregående skole best fullføringsprosent. Det er lite som differensierer de som har både lavere og høyere karaktersnitt enn dette, noe som også inkluderer de som ikke har sin studiekvalifikasjon fra norsk videregående skole.

6.4 Fullføring normert tid

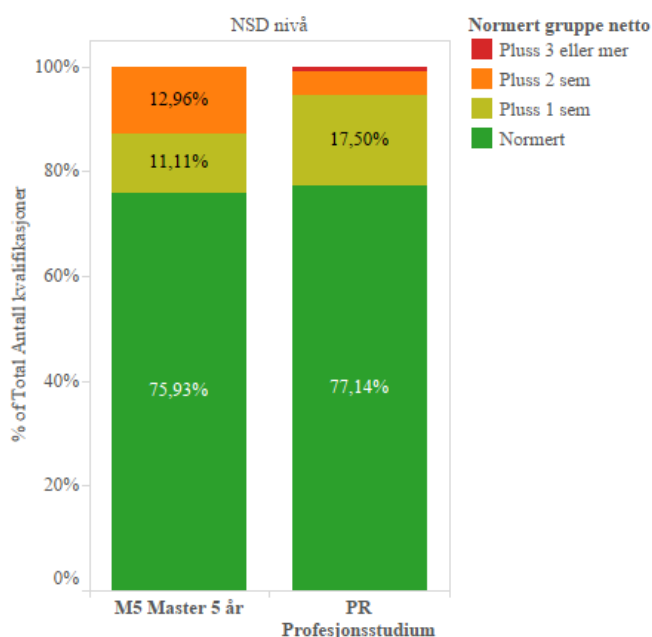

Figur 6-10 Fullføring på normert tid, lange grader, kullene 2008-2010

Selv om andelen som fullfører er meget forskjellig på de to studiene (Figur 6-7 *Fullføringsgrad, lange*

grader, kullene 2008-2010, s. 46), så er fordelingen av dem som fullfører ganske lik. På begge studiene klarer 3 av 4 studenter som fullfører å gjøre det på normert tid. En god del informasjon om fullføring på normert tid er allerede presentert i avsnitt 6.3 Gradsopptakelse.

6.5 Frafall

Det er store forskjeller også i frafallsgraden mellom de to lange studieprogrammene ved fakultetet. Da det er relativt få studenter, viser kurvene tydelige endringer der studenter tar uregistrerte permisjoner og pauser i studiene. Et tydelig eksempel på dette finnes i Figur 6-11 Frafall profesjon, kullene 2008 høst-2010 høst. Frafallet var størst i sjettede semester for kullet våren 2010 - 27,78 %. Frafallet ble redusert til 24,07 % semesteret etter. Når studentene kommer tilbake til studiet semesteret etter en permisjon blir de igjen registrert som aktive, og frafallet reduseres. Disse variasjonene gjør det vanskelig å se endringer over tid. Det er imidlertid tydelig at frafallet er høyere for de nyere kullene.

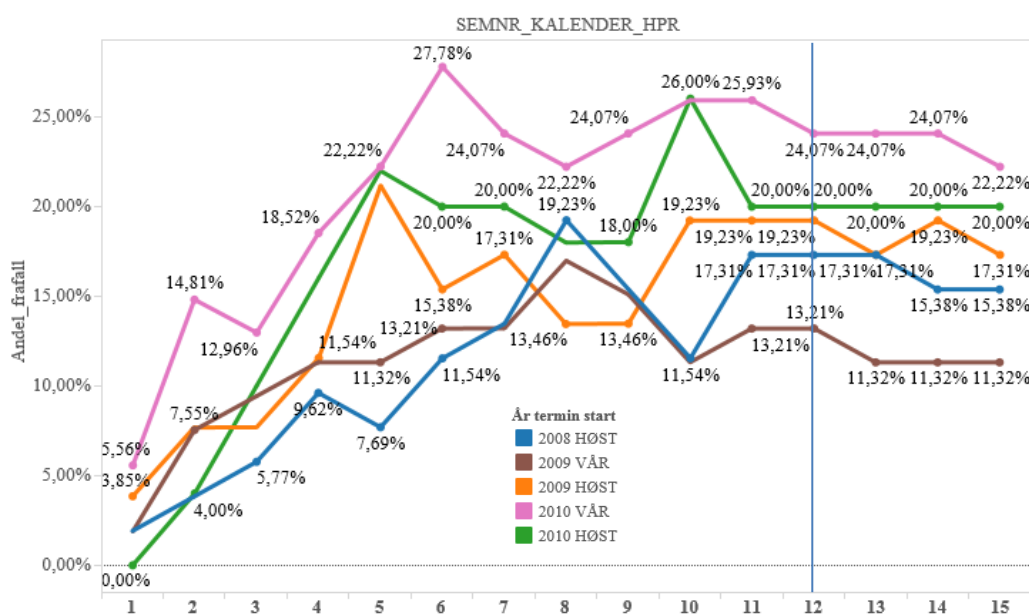

Figur 6-11 Frafall profesjon, kullene 2008 høst-2010 høst

Figur 6-12 Frafall 5-årig master, kullene 2008-2012 viser et jevnt høyt frafall. Frafallet varierer noe fra kull til kull, noe som er uvanlig og det gjør det vanskelig å identifisere klare problemsemestre.

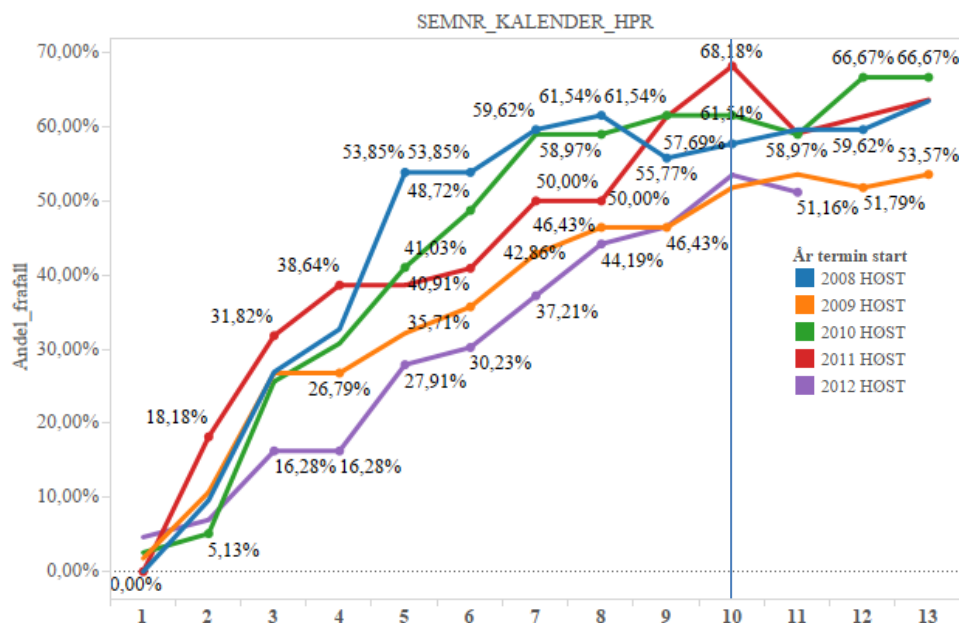

Figur 6-12 Frafall 5-årig master, kullene 2008-2012

6.6 Intern mobilitet

Intern mobilitet koblet til de lange gradene er begrenset i størrelse. Tabell 6-2 Overganger fra profesjonsstudiet og 5-årig master til andre studieprogram/nivå 2010-2015 viser intern mobilitet fra profesjonsstudiet i psykologi og 5-årig master til andre programnivå på UiO. Oversikten er begrenset til nivå da det kun er to tydelige trender i mobiliteten fra disse to lange gradene: I perioden har i snitt to personer per år gått fra profesjonsstudiet i psykologi til medisin. I samme periode har 13 personer gått fra samfunnsøkonomisk analyse til 5-årig master i rettsvitenskap. Ut over dette er det ingen klare studievalg som foretas av dem som avbryter de lange studiene ved SV-fakultetet.

Tabell 6-2 Overganger fra profesjonsstudiet og 5-årig master til andre studieprogram/nivå 2010-2015

Studieprogram fra	NSD nivå til	
SVC-PSY Profesjonsstudiet i psykologi	AR Årsstudium	2
	B3 Bachelor 3 år	19
	LN Lavere nivå	26
	M2 Master 2 år	5
	M5 Master 5 år	9
	PR Profesjonsstudium	11
SVM5-ECON Samfunnsøkonomisk analyse	AR Årsstudium	2
	B3 Bachelor 3 år	31
	HN Høyere nivå	1
	LN Lavere nivå	15
	M2 Master 2 år	28
	M5 Master 5 år	13
	PR Profesjonsstudium	2

For studenter som avbryter andre studier for å begynne på de lange gradene viser det seg at de som begynner på profesjonsstudiet i psykologi stort sett tar «ventestudier» på HF eller SV – enkeltemnestudier samt bachelorstudier i psykologi. I tillegg er det i perioden jevnt over 2 studenter per år som begynner på 5-årig master i rettsvitenskap og som skifter til psykologi. Samfunnsøkonomisk analyse har 20 studenter som i denne perioden på seks år melder overgang til bachelorprogrammet i samfunnsøkonomi. Det er ellers ingen tendenser å finne.

Tabell 6-3 Overganger til lange studier på SV fra andre studieprogram 2010-15

Studieprogram til	NSD nivå fra	
SVC-PSY Profesjonsstudiet i psykologi	AR Årsstudium	19
	B3 Bachelor 3 år	40
	LN Lavere nivå	62
	M2 Master 2 år	4
	M5 Master 5 år	16
	PR Profesjonsstudium	4
SVM5-ECON Samfunnsøkonomisk analyse	AR Årsstudium	3
	B3 Bachelor 3 år	34
	LN Lavere nivå	20
	M5 Master 5 år	8
	PR Profesjonsstudium	1
Grand Total		203

7 Årsenheter og enkeltemnestudier

7.1 Årsenhetene

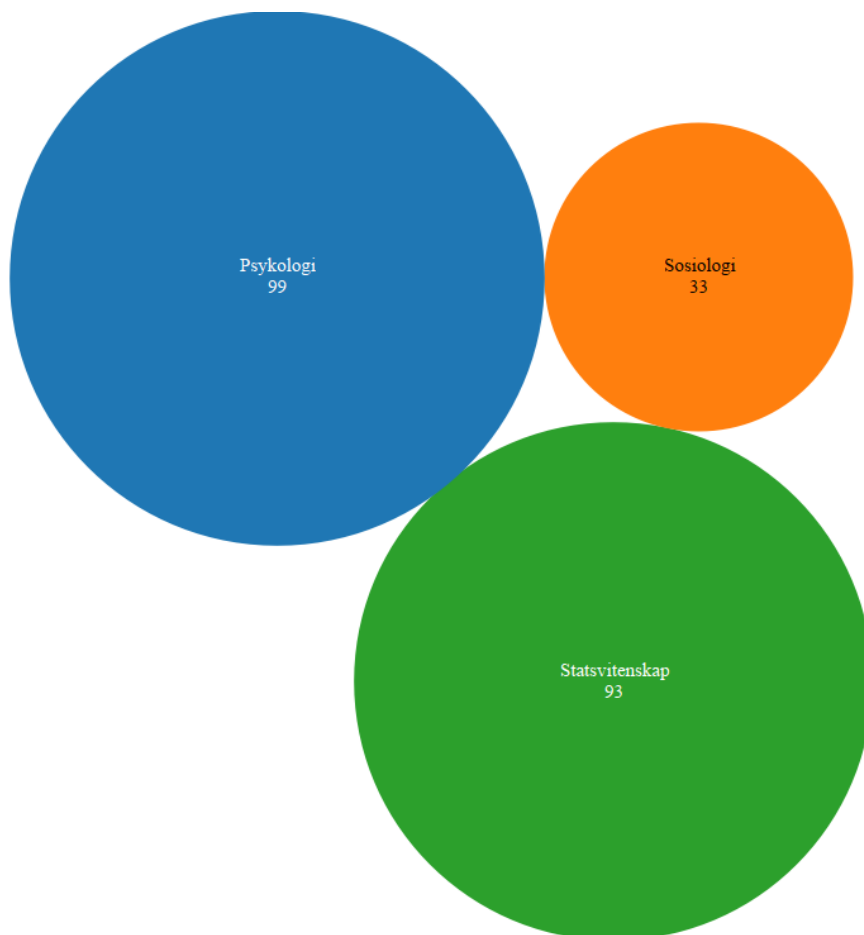

Figur 7-1 Antall nye studenter på årsenheter høsten 2016

SV-fakultetet har tre årsenheter. Årsenheten i psykologi ble opprettet i 2003, årsenheten i statsvitenskap i 2012 og årsenheten i sosiologi i 2013. Fra høsten 2018 vil det også være en årsenhet i samfunnsøkonomi ved fakultetet.

Figur 7-2 viser at årsenheten i psykologi har holdt seg stabil i størrelse over tid på omtrent 180 studenter i året. Antall aktive på årsenheten i sosiologi har økt til nærmest det dobbelte på de tre årene den har eksistert, mens statsvitenskap har en kraftig økning fra 37 aktive studenter i 2012 til 153 aktive i 2016.

Det er flest kvinner på alle tre årsenheter, men det er stor variasjon fra år til år. Balansen mellom kjønnene er best for årsenheten i statsvitenskap.

Aldersfordelingen er ganske lik fordelingen på bachelornivå, med ett unntak: Det er en relativt høy andel 18-åringer som starter på årsenheten i psykologi.

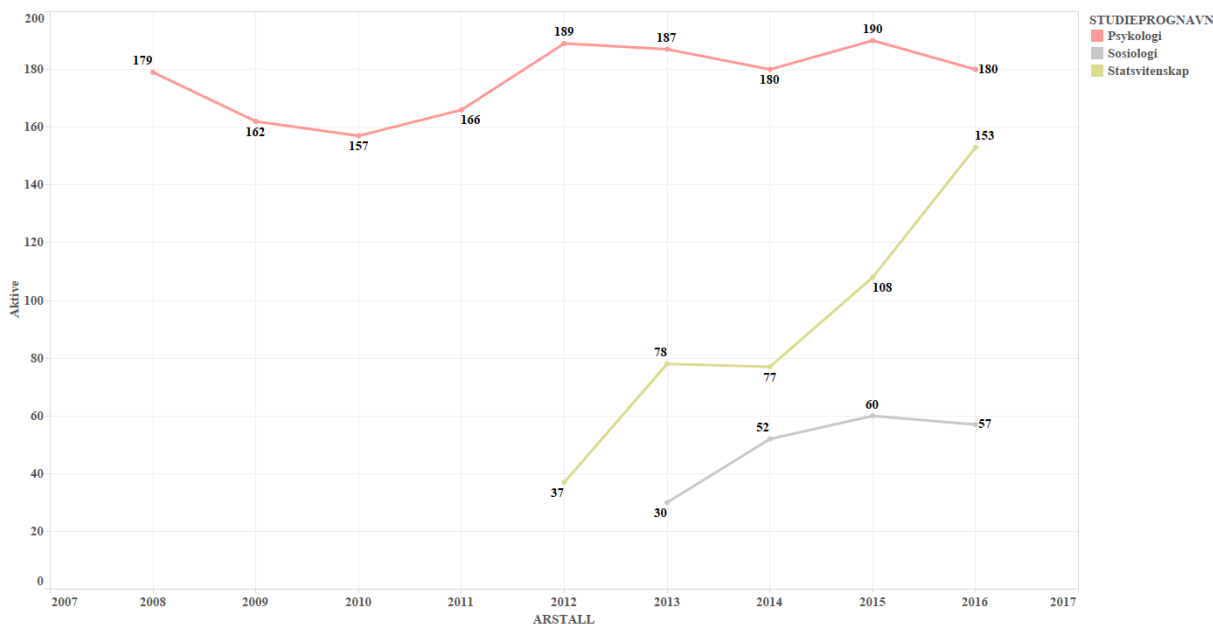

Figur 7-2 Antall aktive på årsheter 2008-2016.

7.1.1 Årsenheter – Fullføring og frafall

Fullføringer er kun registrert fra og med 2013. I løpet av 2013-2016 har cirka 40 % fullført årsheten på normert tid. Få studenter bruker mer enn normert tid på fullføringen. Psykologi og statsvitenskap har begge en fullføringsgrad på omtrent 40 % mens kun en av tre studenter fullfører årsheten i sosiologi.

Kjønn har ingen signifikans for fullføring. Alder betyr mye. Studenter under 25 år har en fullføringsgrad på 50 % mens aldersgruppen 25-29 har en fullføringsgrad på 12 %. 19 % av studentene over 30 år fullfører på normert tid. Innen denne gruppen er det en del forsinkelser, så etter to år har 25 % av denne gruppen fullført studiet.

7.1.2 Intern mobilitet

I den standard mobilitetsperioden som benyttes i denne rapporten 2010-2015 avbrøt 224 studenter studiet for å begynne på andre studier. 77 av disse benytter årsheten som et ventestudium for så å begynne på master- eller profesjonsstudier; av disse begynte 26 på rettsvitenskap, 8 på medisin, 22 på profesjonsstudiet i psykologi og 10 på lektorprogrammet. 112 begynte på bachelorprogram, hvorav 66 begynte på psykologi, 11 på statsvitenskap og 7 på sosiologi.

I samme periode, 2010-2015 kom 82 studenter inn på årsstudiene fra andre studier på UiO. 52 kommer fra andre årsheter og enkelttemnestudier, 21 kommer fra bachelorstudier. Kun 9 av disse kommer fra master og profesjonsstudier.

Tabell 7-1 Mobilitet fra avbrutte årsheter på SV til andre fakultet 2010-2015

Studieprogra..	Fakultet til	
SV1-PSY Psykologi	12 Det juridiske fakultet	22
	14 Det humanistiske fakultet	21
	15 Det matematisk-naturvit..	7
	16 Det odontologiske fakult..	4
	17 Det samfunnsvitenskapel..	104
	18 Det utdanningsvitenskap..	8
	50 Det medisinske fakultet	8
	51 Institutt for medisinske b..	2
	52 Institutt for helse og sam..	1
	SV1-SOS Sosiologi	12 Det juridiske fakultet
14 Det humanistiske fakultet		3
17 Det samfunnsvitenskapel..		9
18 Det utdanningsvitenskap..		5
SV1-STV Sta tsvitenskap	12 Det juridiske fakultet	6
	14 Det humanistiske fakultet	5
	15 Det matematisk-naturvit..	1
	17 Det samfunnsvitenskapel..	12
	18 Det utdanningsvitenskap..	7
Grand Total		224

7.2 Enkeltemne- og utvekslingsstudenter ved SV-fakultetet

Studenter som tar enkeltemner ved fakultetet utgjør forskjellige kategorier. Den største gruppen er innreisende utvekslingsstudenter. Enkeltemnestudierett på bachelornivå gis til studenter med generell studiekompetanse som kvalifiserer til å ta emner ved UiO hvor det er ledig kapasitet etter at alle programstudenter har meldt seg på emner. Fra 2011 til 2015 var det mulig å ta etter- og videreutdanningsemner i psykologi eller statsvitenskap.

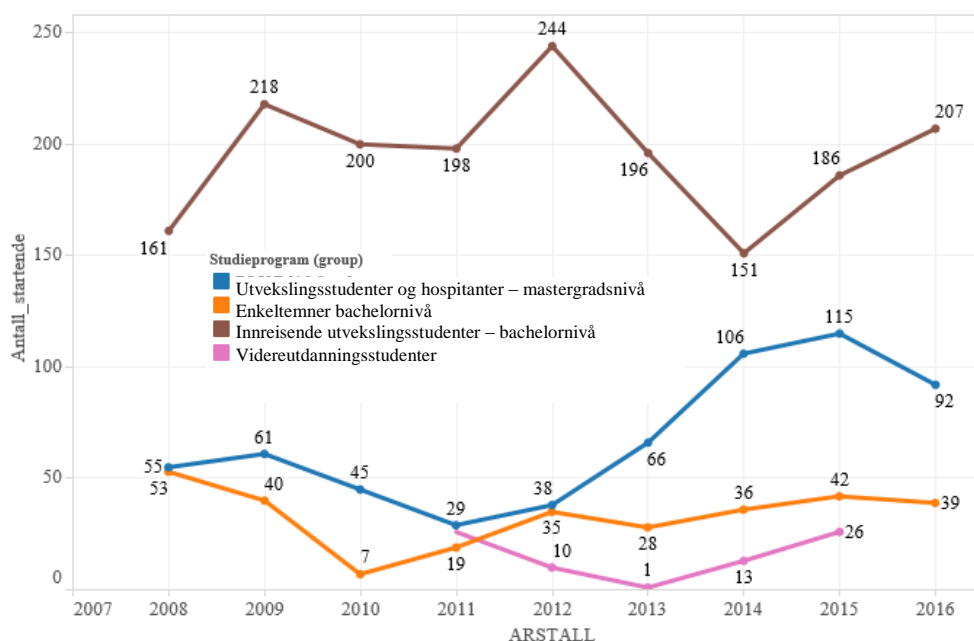

Figur 7-3 Innreisende utvekslingsstudenter samt startende enkeltemnestudenter 2008-2016

Den siste kategorien er en felleskategori for alle som tar ett eller flere enkeltemner på mastergradsnivå på fakultetet. Dette er utvekslingsstudenter, hospitanter fra andre norske universiteter, samt studenter ved andre studieprogram på UiO. 70-80 av studentene i denne kategorien var av utenlandsk opprinnelse hvert av kalenderårene 2014-2016.

Det er dobbelt så mange kvinner som menn i kategorien studenter på utveksling og enkeltemnestudenter.

Antallet utenlandske studenter over 25 år har vært stabilt i hele perioden, mens de under 25 har økt fra 147 til 246 fra 2008 til 2016.⁹ Når det gjelder de norske studentene, er det i all hovedsak studenter over 25 år som hospiterer på masteremner i perioden.

De som tar enkeltemner har en normalfordeling på karaktersnitt fra videregående skole tilsvarende det som finnes på fakultetet som helhet. Vedrørende karaktersnittet til utvekslingsstudentene på lavere nivå ved UiO er det et større antall studenter som får svake C karakterer¹⁰ enn det som normalfordelingen på bachelornivå skulle tilsi. Det er imidlertid få som får strykkarakter.

⁹ Det er ikke mulig å lage et klart skille mellom utvekslingsstudenter og hospitanter på masternivå. Definisjonen gitt her for utenlandske studenter er studenter som har registrert et ikke-norsk statsborgerskap i Felles Studentsystem.

¹⁰ Oversikten vår gir desimaltall og ikke hele karakterer. På bakgrunn av dette kan vi snakke om en svak C.